(第三種郵便物認可)(大正十一年七月二十四日)　中華民國十二年六月二十八日　The Man Chou Pao　陰曆癸亥年五月十五日　(星期四)　第二百八十一號　(一)

滿洲報

大正十二年六月二十八日

本報價目：每份金五錢　一個月金八十錢　外埠郵寄金九十錢
廣告刊資：一行十四字起碼　一日每行金一圓　特別地位加倍　長期另議
發行所　大連市山縣通一〇四號地　滿洲報社
電話　編輯部七五一三番　經理部四〇三四番

曹錕竟離保定矣
廿五日與密探來津

福建軍務督理孫傳芳二十日往訪吳佩孚。二十一日訪曹錕。二十四日來津與直隸派要人會見。商議曹錕之大總統問題。曹錕携密探等已於二十五日急速來津矣。(天津專電廿七日發)

中國現在之無政府狀態

下月赴北京任所之芳澤駐華日本公使。其信任狀將向誰提出乎。詢爲一問題也。聞外交部對駐日公使照會云。因國務院暫代行總統職權。後任狀可以提出於國務院。(北京專電廿七日發)

宣統帝舊邸失火之消息

宣統帝之舊邸。自二十六夜十二時發火。迨至二十七日上午三時始撲滅。其發火原因。及其損失尚不明云(北京專電二十七日發)

催速選總統電陸續飛來

催選舉總統之通電。連日由各方面紛々來到。蕭耀南亦於廿四日向參衆兩院電致要求速選云。(北京專電廿七日發)

被虜華票已釋放十九名

在臨城被虜外人。前已全部釋放。昨日國務院接棗莊來電。中國人被虜者十九名。亦已釋放。(北京專電二十七日發)

日俄交涉又將正式開始

川上公使島田副領事兩氏。於二十六日午後四時。訪問越飛氏於精養軒。作爲私人會見。列席越飛氏夫人之茶話會。兩全權私人會見終了後。即開始正式交涉云。(東京專電二十七日發)

日俄交涉會場業已決定
精養軒越飛住室鄰近應接室

日俄豫備交涉。行將開始。日本外務省之意嚮。欲設會場於越飛氏之自室精養軒三十一號室內。與越飛氏之寢場接近。然從來無論若合會議。國際間外交問題之折衝。與私人相會大異。必有相當之威儀。故有相當之場所。開會爲當。二十六日山口領事。特至精養軒與越飛氏相商。會議場所問題。然越飛氏則以外務省之希。望如在廣大會場。則可以用担架或哺母車前往。然以越飛氏之病狀觀。則須在越飛氏之自室爲會議室爲便云。故已決定以三十一號室鄰之大應接室內爲會場云。(東京專發二十七日發)

俄國開始公表日俄交涉

二十三日莫斯科電。二十三日勞農外務省。公表與日本之豫備交涉開始。各新聞對于川上公使之任命。表示滿意。(東京專電二十七日發)

越飛病態阻礙日俄交涉

日俄之預備交涉。現已定由本月二十八日正午開始談判矣。不意越飛氏病體如舊。而野吉哥爾博士。亦皺眉不快。是以川上公使頗形憂慮。恐至二十八日難照預定開始交涉。因遣島田副領事前往探病。又北京達布羌有赴日本之說。表面上係謂參加中俄會議。裏面實爲日俄預備交涉之參加人。世間傳說川上公使亦將增加代表一名。亦不可知惟越飛氏之政躬如何。正會議前途之重大關係也。(東京專電二十七日發)

日本對俄政策決意變更

二十三日莫斯科電。涅伊林斯基。以日本元老。注意與列國協調之羅斯達電報。爲根據。而發表其意見曰。日本最近確信追隨列國。期待列強之感謝。爲無益。又日本稔知英國在新嘉坡設海軍根據地之計畫。決心與俄國接近。(東京專電二十七發)

琿春北部匪警

負傷之胡匪頭目六七十名。於二十四日午後三時。發現於琿春銅佛寺。綁去人票數名。該地駐在陸軍。目下已出動近擊云。(安東專電二十七日發)

王知事組織遊擊隊

輯安縣王知事。去年即有組織遊擊隊之計畫。近來得奉天省長之諒解。故以定員四十名組織一隊以取締一般不逞鮮人云。(安東專電二十七日發)

川省最近之戰訊
楊森三面受敵已移駐資陽
張成孝與陳遐齡又將開戰

漢口通訊。省軍自克復簡陽資陽後。即分三路進攻。(一)正面賴心輝及張沖之一部。從飛紅舖進逼銅鐘關。(二)左翼余際唐張沖各部。從淮州進取樂至。(三)右翼藍世鉦全部。從羅泉井球溪河向資州前進。此外陳洪範亦由威遠進窺資州。楊森三面受敵。已移駐資陽。賴由簡赴資督戰。故拾九日施行總攻擊。資州旦夕可下。又遂寧李旅亦協同左翼省軍進窺安岳。倘資州一失。安岳即不能保云。又聞楊森死傷軍隊。據賴報告約二千餘人。藎屬精銳何金鰲在周家場已受重傷。且石青陽旅長。湯子模。由叔永反攻瀘縣。瀘縣兵力薄弱。楊森已遣隊往援。正在激戰中。湯之計畫係在牽制東路。故正面涂軍大受影響。此外張成孝與陳遐齡亦將開戰。雙方軍隊密布於邱蒲一帶嚴爲戒備。現雖經陳洪範調停。而陳遐齡己在雅州宣布戒嚴。但雅川東南尚有陳洪範軍環伺其旁邊軍若動。陳軍勢必加入。據此次川省戰局之糾紛。不知胡底云

羅案開庭誌詳
審訊經四小時
仍須定期判決

舉國注目之羅案。於二十二日上午十時開庭由推事三人檢察官書記官各一人。審理此案。被告方面之劉崇佑亦同時出席。開庭後。由書記官報告案由後。即傳羅文幹到庭。辯護人劉崇佑同時出席。問明姓名籍貫職業畢。審判長問奧款是否係任內辦的。羅乃將辦理奧款經過情形。遍遞一番後。復謂檢察官之起訴文內謂改利息六厘爲八厘。認爲損害國家的權利。殊不知自歐戰後利息驕高。各國借欵皆然。何況我國財政困難。較他國更甚乎。從前我國向日本借欵。有高至一分多者。改爲八厘。實爲不多。且奧欵乃借欵而買彼貨。並非用現金購貨。若不拋棄定金。則彼雖要交貨。然我必須交欵。該貨與我無用。交欵則實躊躇。故不如拋棄定金損失還可較少。至所謂偽造文書等等。我是絕對不承認若謂爲手續錯悞則可。故認爲僅屬行政範圍而不觸犯刑事。且此次急急簽字之作用。不獨希望彼承認增加關稅。且因此可取回八萬磅以抵廣九鐵路到期之債。交通總長高因欲財部幫助此款。會告我此種借欵事。亦有不經過閣議者。此未提出閣議討論之原因也。說畢退庭。改提黃體濂。審判長訊明姓名籍貫職業畢。又問此次辦理奧款。你在內否。黃答此係公債司事惟因進款關係。有兩節略曾會稿。又問有時該關進欵事。你曾會稿否。黃答財部慣例。只須一件有關。餘多會稿。又問奧欵全部事你知之否。黃答知道不完全。僅聽公債司長說各種利益(一)對於該利從前係半年一結算。現在改爲一年。(二)所得稅照從先甚重。我們擬定一率並不依重輕(尚有利益數種。與羅文幹所說大同小異。姑從略)其最後謂此事與庫藏司長無干。而檢審廳拘留我至八月之久。實在冤枉請法官主持。黃退庭後。乃傳安利洋行經理。審判長問辦理奧款展期。是否有你在內。答云此係外人辦的。我不過送信而已。當此時審判長又提羅到庭。劉崇佑起立發言。依刑事訴訟。法庭不法起訴。法院應不受理。此次無論告訴種種程序。可謂無一合法者。試問本案有無告訴人檢察官起訴原文上僅有奉大總統面諭云云。依約法大總統僅有發命令之權。且係列舉。並非概括大總統發命令。須有閣員副署。方能有效。此次僅私人談話。何能謂爲告訴人。以後聲請再議。又爲國務院刑律告訴人變爲聲請再議。必須依照刑訴二百三十條二百五十一等條。始有此權。試問國務院以何項資格聲請再議。且最初爲大總統。忽然變爲國務院。是變更告訴人。法律許可否此次高等檢察長命令檢察官起訴乃係違法命令。檢察官不應違從而彼不應服從。可見此案無一可謂爲合法者也。本辯護人發言如此若檢察官認爲不對。請指出之以便再辯。檢察官乃發言。國家爲公法人。大總統均係代表國家者、只須認爲損害國家。即有此權。依此起訴。不能認爲違法。至損害國家云云者。乃以明知故爲者爲標準。是認識的既爲故意。當然有罪。至爲偽造文書一切。凡國家要政。均應交國務會議議決。此次未經此手續。當然爲偽造文書。故檢察官認爲依法起訴審判長問羅還有意見否。羅所說仍無大罪。黃答現無辯論。劉崇佑復起而對檢察官再加辯論。最後要求法庭爲相當之判決。至此時審判長 乃宣告辯論終結。召行定期 宣告判決。 時已二時餘矣。

積極進行之大選
將於七月二十六日選舉大總統
急進派尚持反對論調

大選問題。經二十二日十五政團(又加入漢係寄盧壬戌俱樂部等五團體)協商之結果。己決定于八月十五日擧行。其辦法分共同協商兩點。

(甲)共同之點 (一)各團勸告國會同人。一致維持憲法會議(二)憲法會議不得變更議事日程。(三)由議長。商同軍警當局。絕對禁止此後再有機械式之公民團發生(四)製憲經費。本憲法會議規則規定。乃一種法律費。應由議長負責。如期發給。(五)由兩院分別提案查辦此次肇亂之軍警當局(六)關于公布憲法之期。決定由議長於下星期二憲法會議時。用諮詢方式行之。

(乙)協商之點 (一)討論選舉總統。與公布憲法。同日行之。其日期決定于七月二十六日。兩院開會合會選擧大總統。八月一日上午公布憲法。下午請大總統就職。如無問題。下星期二憲法會議。即可決定上一項日期。但關於總統選舉。如七月二十六辦不完。至遲八月一號同日選後就職此爲各政團與吳大頭預定之計畫大約不致再有極大之變動(二)關于選舉總統日期之決定。應於近兩星期內。由議長定期開一總統選舉預備會。(三)離京赴津之同人。應設法勸告。推牟琳金兆炎張益芳潘大道四人。於星期日赴津勸之。就以上各點觀之。則選舉總統。與公布憲法二者。已可同時擧行。不至久淪于無政府之狀態。度惟在某派主張急進者而觀之。對於此協商。仍力持反對論調。其理由亦有三種(一)國會議員離京者二百餘人。倘再拖延更不能足數。(二)攝政內閣。時若不急組强有力之政府。殊有覆轍之虞。(三)南方空氣甚形惡劣設使西南政府先我成立。將來對於各國承認事。必愈費周折。刻正在召集各首領重行協商之中。能否提前辦理。尚未敢料云。

建値仍然不改
銀建者欲再研究

關於關東廳土岐事務總長。有人謂大連取引所將改金銀兩建。但廿二日東京日日新聞。登載在左開之新聞。此本不能全信。然金銀兩建決定說。亦不能信也。現既往結果。所謂銀建運動。因不通合日本政界實情。徒費氣力故此次依再行要求愼重研究。可能達其目的。

關東廳仍用金建政策。因關東廳事務總長更替。銀建派即行臺頭。宣傳復活銀建。採用金銀兩建 等事。對於此事川口新事務總長。尚未表其意見。惟伊集院長官及關東廳。絕對反對變更建値。其言曰。(一)希望變更銀建者。不過民間一部分。但私用現銀行市變動。換錢者爲不能行之也。對運費及其他計算。採用金建之滿鐵公司。欲改銀建之說。實不能信。(二)滿州一地。一以觀爲內地經濟界之延長。銀貨流通額。對比張作霖氏勢力下之各銀行。不過十分之一。且中國紙幣票不統一。與無信用。財政之紊亂非常。竟至不能實行銀建。至於海參威。與此同一狀態。 以朝鮮銀行票爲主。(三)據金建施設之經驗。如銀建論者之言。蓋絕無成績不佳之事。大連取引亦未減少。恐銀流出於沿線之說。又非眞也而可認爲銀建代金建之利益乎就中內地實業家。以免銀建當時之不便。若不論此事。金銀兩建。其實行頗屬困難云云。雖上述三大理由。事務總長。雖有更迭。關東廳不改建値。可斷言也。(東京特訊)

三井　火災 海上 運送　保險

明治火災　千代田火災　東京火災　東京海上火災
日本火災　神戶海上運送火災　共同火災　大阪海上火災
横濱火災海上　大正海上火災
各保險會社代理店

三井洋行

本行保險事務一切迅速懇切辦理如欲附保者電話或信片通知敝行即速派人接洽也

煙台張裕釀酒公司
大連分售處特別廣告

啓者敝行經理北京双合盛五星牌汽水啤酒計已兩載於玆矣幸蒙各界破格嘉賞認爲國貨不勝感激之至近有芝罘張裕公司釀造之(白蘭地、大宛香、白玫瑰、紅玫瑰、佐談經、葡萄酒之一種及各種美酒久已風行中外遠近馳名邇來吾中華各大商埠均有出售每年銷售不下數千萬元之譜惟吾大連一隅尚未蒙各界賞認殊堪嘆惜敝行有鑒及此特與該公司訂妥合同大連一區統歸鄙行代理蓋該酒之原料統係精良物品依西法釀成其味淸香甘芳適口凡嘗飲此酒者足能增人食量强人身體而於暑期飲之尤佳最稱適宜者莫若以之饋送誠無上之妙品也既其有以上功用、各界諸君幸勿交臂失之可也倘蒙各界惠顧勿論發賣零售價必格外從廉乞屈駕臨敝行或以電話告知都可遂時送到恐未週知謹此聲明

大連監部通　益大行謹啓
長電話五八七三　七七六九番

恒興東歐美五金雜貨莊

本號專辦東西雜貨環球出品各省土產罐頭食物京蘇響器各種絲竹儀器文具絲毛線襪各種眼鏡宜興窰貨本國磁器化粧品類各種香皂留聲機器五金雜貨顏料油漆孩童玩物新到特別象牙摺扇男女汗衫金銀手表寶石戒指新武火酒洋爐以及男女夏令所需之品無不齊全諸貨繁多不能細載物美價廉零售批發格外克己倘蒙惠顧無任歡迎之至謹此佈告

經理上海振華油漆廠各種鉛油批發

大連市羽前町拾九番地　恒興東雜貨莊謹啓　電話三八三六番

大杏牌香煙(一小盒銅五枚)

敝公司自大杏牌香煙出售日見廣銷一日深蒙各界垂顧因此起見特選良材重加追究配製不但氣味淸香適口而且於衛生益莫大焉請嘗試之即知其佳矣

大連市監部通　東亞煙公司(電話長四一七三番)

大連啓化書社廣告

▲▲古今書籍　▲▲各種印刷

本社創設以來十有三載專售古今中外書籍文具學校用品凡有足以裨益社會人心者罔不搜羅具備又以當此實業競爭民智發達之秋印刷一項實爲啓發文明最大利器故特行分設印刷部於小崗子雲集街華東信託會社側添備石版活版各種印刷承印書籍報章股票、仿帖、行單、廣告、票據、信箋、證書、招貼、帝中洋外名刺帳薄無論大小篇幅各色彩畫無不研究盡善精美如蒙賜顧倍極歡迎

大連市小崗子得勝街七番地　啓化書社營業部(借用電話七四八一番)
大連市小崗子雲集街二番地　啓化書社印刷部(借用電話五九四一番)

火車 △往北車 △營口大石橋間

論說

破壞政治及社會組織原動力

現在北京九城之內。有與傳染病一樣性質的危險東西。就是最少數人與高采烈日夜唱導的最高問題。上海嚮導週刊記者陳獨秀君爲對待此問題起見。發表一篇最低問題的文章。列擧種種最低事件。促起世人注意。一高一低。南北喧傳。眞是有趣煞人。記者也想着湊々熱鬧。略談一個最大問題吾人於討論此問題之前。應該要知道。凡事既然成了問題則受影響的當然不僅是個人。既然此問題有最大的價值。可知與大多數人都有重要密切的關係。現在中國最大問題●就是人心不平。從政法方面。或從社會方面隨時體察。都可看出。國內一切紛擾現象的起源。皆由此不平之心所發動。這是無可諱言的。如今四民所切齒痛恨的。莫過於兵。但是天下最可憐的人。亦莫過於兵。國家歲入大部分。耗用作軍費。而實際上當兵的人。仍然是累月欠餉。一文不名。那整千整萬的現欵。那裏去了。作軍官的吃空名。打折扣。現欵到手存在銀行生利、故意不發。遇着必要時候。還要讓他們賣命。兵的耳目衆多。這樣鬼把戲。能說不知道麼。積憤難平。所以每每藉口譁變。這種現象。試問各軍隊下級軍官。就可以立刻明白他們不平心的程度。已到什麼地步了。有槍階級的不平。已經含有絕大危險。再看看無槍階級的現象。更覺非常可怕。隨便出門在馬路上閒看。或者看看報紙。剎那時間。就可看見若干不平的事。汽車夫可以在通衢鬧市横衝直撞。殺傷行人。數十枚銅圓就可雇出公民。驅逐一國元首。馬路不平溝渠穢積。而商民對於市政捐欵輸納如故。警察餉糈明明列入國家豫算。可是還要百計想出方法在商民身上再籌鉅欵。使之變成二重擔負。富商貴人。竹戰無休嗜賭成癖。美其名曰消遣。而細民偶犯賭博。則罪之不赦。官吏軍警。枵腹從公。無人過問。而偏有錢向議員送節禮。凡此矛盾現象。足以證明現在中國已到了法律無靈道德。掃地恃强凌弱毫無公理的時期。種種情事。皆爲激起人心不平的工具。實在危險的很呀。一二人心裏不平。或者飮恨呑聲無可如何。若是多數人心裏不平醞釀既久。一旦遭逢變故。不約而同。一齊暴發。必至不可收拾沒有前淸晚年腐敗。不至產生革命黨。沒有俄國的暴虐。不至產生過激派。易曰履霜堅冰。而一般醉生夢死的人們。方愳愳自謂無患。豈不是最大危險麼。世人須知道。人心不平卽是破壞政治和會社組織的原動力。應早圖預防方法。免致暴發難收呀。

憲法會議流會

二十三日下午二時憲法會議第一百五十八號開會。副議長吳景濂主席。延長時間至三時半。簽到議員五百二十五人。出席者五百十五人。距法定數差七人。當查第二第五兩休息室尚有八人。經秘書屢次往催不肯出席。繼由主席指定議員籍忠寅錢崇愷雷殷牟琳呂仲林等前往催請。亦不肯來。遂宣告延會而散。據牟琳報告。謂伊等八人所持不出席之理由。仍爲反對吳景濂包辦大選問題云又憲法會議秘書因查點人數致發生責任問題。議員王猷所說。則謂是日共發出席證五百二十三張雖與簽到人數相符。而彼因當時在台上發言。並未領得出席證。是於簽勢簿以外。又另外多出一人矣。

議員褚輔成等

指摘王承斌之電

因王謂不許憲法成立

各省區軍民長官各法團各報館均鑒。頃據北京交通機關傳出確訊直隷省長王承斌。致吳毓麟高凌爵王毓芝等個電一件。文曰。頃接吳巡閱使號電開。頃致大帥一電。文曰。自黎出京。連日所得各方面消息。漸趨緊迫。西南各省。不甘雌伏伺隙而動。以北制北。彼冀倖收漁人之利。重以奉揮。自爲意中之事。迭接京津報告。安福政學聯合。以重金收買議員南下。並召集各處軍隊。自鎭旅以上代表至滬。將組織聯合辦事處云云。證以蔡督佳亥代電所述。以觀湘軍進駐岳州。林虎請假規避。閩江形勢吃緊等說。蛛絲馬跡。可以槪見。佩之愚慮竊謂事已至此。應於最短期間。趕以法律手續。促成選擧。萬萬不可遷延稽遲。資敵以便利。以現日急轉直下之勢觀之。我方若不捷足先登。咄嗟立辦。半月以外。恐擁段之聲。紛擾南北。屆時再圖補救。事已大難。而議員法人數。尤不易言矣。應請我帥間接授意京中軍警各機關。隨時勸慰各議員。無論何時。不得令一員出京他行。一週之內。迅定大選。中樞既固。便可以法定。正統名義。號召中外。縱有一二反側。大勢已定。當易消除也。際茲千鈞一髮之秋。須取當機立斷之義。迫切陳詞。敬請鈞察。等語。特此奉聞。請卽就近催促進行。是爲深盻。等因。當此千鈞一髮之時。而應由兩院議員依法速辦大選。以維國本。至憲法不許成立。更有把握。敬請諸兄就近設法。妥速進行。庶大選早日觀成。藉除反側。至爲禱盻。王承斌個等因。查此次暴迫元首主使有人。司馬之心。路人皆見玆閱前電。益駭聽聞。夫人民自由。載在約法。議員保障。世界通詮。乃竟欲授意軍警。監視行動。甘犯脅迫。毫無顧忌。將來或藉公民之名。或假保衞之義。包圍議會。强架議員。暴力横行盜名竊國。極其所至。何事不爲凡有血氣之倫、安忍强暴之辱。尤可駭者、憲法未成。擧國渴望王承斌等竟謂不許成立。荒謬絕倫。令人髮指。同人等久窺陰謀早圖防衞。冀存國家之正統。並保個人之自由。區區寸丹。天日共矢。玆復鄭重聲明。倘北京發生監視議員强迫選擧情事、依法當然無效。論罪且有攸歸。特佈中外。咸使聞知。褚輔成焦易堂章釧士鄭萬瞻沙彥楷丙克莊丁維汾黃雲鵬白逾桓韓玉辰劉恩格。徐蘭墅等二百八十三人同叩。

護法議員之態度

對於催促南下之函電

認爲時機未熟暫不答覆

近日南方要人。紛紛電促在京護法議員南下。擇地開會。現兩院出席護法議員主張出京者。實佔多數。而民八護法議員。因種種關係。目下尙持鎭靜態度。不願有所表示。據該派中堅分子云。彼等對於此事非常審愼。曾集會幾次。咸意在此政局紛擾之時。不便有所表示。決定暫取鎭靜態度。而對各方催促南下之函電。暫置不覆云。

誌不生不死之攝政內閣

閣員意見不一高吳又太畏事

攝政內閣。業已旬日。絕無發展直陷於不生不死之狀態。其原因由於閣員中意見不能歸一。而高吳等又太畏事。張英華昨已辭職而高吳等令將辭呈退回。張之辭職。共有二因。第一、因張紹曾不能回京。二張本係狠狽爲奸。缺一便無活動之餘地。一切營私舞弊之事。張英華頗有孤掌難鳴之感。第二、因財政上實無辦法。銀行團代墊之六十萬。節關甫過。便失信用。此後決無挪轉之希望。且因正金銀行鹽欵一事又與銀行界及高五等鬧翻。而子上亦轉不下來。有此二因。張頗有不能去之勢。但高吳等明知張英華對於財政無辦法。且又明知與渠等不能合作。偏偏格於面子將原呈退回。又如張廷諤完全爲張紹曾私人。既已辭職。高吳等又加以慰留。處處怕得罪人。膽小如鼠。所以十日以來。零落不全之閣員。幾於無日不集議。而未能出一事。今日閣議中。提出攝政期間內國務院辦事暫行規則擬推一人爲首席閣員。主持一切其結果大約必推高凌霨。但國務院自張紹曾爲總理以來。院中位置私人。直占全院三分之二。其中人物。極爲龐雜。且係好事之流氓。管束不得其宜。必將鬧出岔子。益以財政涸竭。索薪者紛紛並起。預料最短期間內。政界將起波瀾。此但就目前北京之政府言之。其悲觀已達極點。若北京以外方面之反直運動。及出京各系議員之種種不利直派策畫。則更不知變化至於如何程度。曹三爺雖急欲上台。而事實上能否做到。是否不至爲洪憲之續。尙是疑問耳。

（右上）俄國代表 越飛
（左上）日本代表 川上公使
（右下）俄國秘書 黎片
（下中央）日本通譯 宮川一等通譯官
（左下）日本代表 島田副領事

自大連長春會議破裂後。當開而不能開之日俄會議。由後籐子爵。日本政府與俄國代表越飛氏間。接洽數次。覺自六月二十八日決定開催。討議問題。各岐多樣。就中。薩加連撤兵。尼港問題。俄國承認問題。最爲難解成立乎。再破裂乎吾人刮目而視之。特於中俄交涉問題當在目前。

議員受監視說

二十三河南護法議員侯。海濤携眷由西站出京。到站時有。巡警數名。上前阻擋。據稱中樞無主大選在卽。請貴議員暫緩幾日出京。俟選出新總統後再走云云。詎知侯某係不出席之護法議員。及盤詰得其底細。相視而笑。始放之行。查侯寓太平袁家花園一帶。該處多議員所居。當是閻警報區。疑爲議員出京。而致有車站留行之擧。據此以觀。近日議員行動。已隱然有所監視。微諸吳王密電。所謂應請我帥間接授意京中軍警各機關。隨時監視各議員。無論如何。不得令一員他行云云。頗有一線索可尋也。

關東廳令

關東廳令第三十號
關東州小學校規則中如左訂正
大正十二年六月二十七日
關東長官男爵 伊集院彥吉
第十五條中「自八月一至同月三十一日止」改爲「自七月二十六日至八月二十五日止」
附則
本令自公布之日施行
參照
關東廳小學校規則抄錄
第十五條 小學校之休業日如左
六、夏季休業 自八月一日至同月三十一日止

時事陽秋

▲吳佩孚王承斌因恐國會議員出京以致總統選擧。不足法定人數。竟主張以軍警監視議員行動。不准有一人出京。其肆無忌憚。可謂極矣▲昔袁項城對於國會。亦曾施强迫手段。但表面上當極力掩飾。現在直閥乃公然行之甘冒天下之大不韙。較袁尤甚▲袁氏植黨營私。其程度極爲深厚尙且不旋踵而失敗。試問曹吳何人。其勢力之深固。能及袁否。今若此。多行不義必自斃語。將驗之於直閥矣▲開議員在直閥未限制其自由之先。出京者大有其人。現在京者只有五百二十餘人。選擧總統。不足法定人數。是曹錕無論用何種之手段。得入白宮。亦爲名不正而言不順。更何有承認之可能乎。▲日本新任駐華公使芳澤氏。到任呈遞國書。至起向何人呈遞之疑問。國無政府之狀態。本已暴露於世。又復令列國迭次感受之。吾恐所謂撤消北京政府之承認。或將寔現。亦未可知。果爾至此地步。則直系之內。其足食乎。現在當此危急存亡之際。國民宜速起而解決。否則我大可有爲之國家。斷送直閥之手不可惜哉。

特別廣告

永興鐵工場遷居啓事

本工廠開辦以來已達七載現因生意日見發展工人異常增加所有從前工廠狹小不敷應用今已遷居千代田町假三番地房屋異常寬濶凡各種機器鍋爐碾砣冷氣榨油椿油圈器械等製造精美價格從廉如有購舊油椿者更格外低廉各界紳商諸君如願惠顧或電話訂購或通函照會無任歡迎恐未週知特此僅佈
大連千代田町假三番地 主人 陳文卿謹啓 電話六九八四

東邦火災保險株式會社

南滿洲鐵道株式會社監事 大日本麥酒株式會社社長 朝鮮銀行理事 兼充其他二十餘會社之社長或監查役 社長 馬越恭平
一、兼營日本唯一之森林保險
二、保險料十分克己
三、如蒙愛顧當即立派社員登廡接洽
四、至於賠償一節無拘延燒被人縱燒自家失愼必當迅速提交不悞
代辦店 川畑商店 北大山通十七番地 電話四三八〇番

賤賣新舊油椿廣告

敬啓者鄙工廠存有新舊油椿均係八寸工字鐵造成者羅絲圈四寸並另有各式油椿共計三百餘盤均合時尙異常堅固茲決廉價出售特別公道如有用者請至鄙工廠驗看是感
小崗子南久壽街二十五番地 順興鐵工廠謹啓

限於華人特價照像

照像		三枚一組
（三寸）	同	壹圓三十錢
（四寸）	同	壹圓八十錢
（六寸）	同	貳圓五十錢
（七寸）	同	參圓
（八寸）	同	四圓
（一尺二寸）	同	五圓
放大	照像	四圓

不論遠近如承電話立當前往
大連大山通一丁目正隆銀行前
雷德（光線）照像館主人謹白 電話三六八八番

請看特別廣告

本號開辦以來十有五載承蒙各界諸君格外的惠顧幸得托庇生意日見發達感謝之情筆難盡述今爲歡迎顧主起見特聘著名技師督工製造文明新式夏令靴鞋更兼收到上等材料精益求精物美價廉倘蒙惠顧方知言之不謬也
本店 小崗子東關街九番地
支店 南山近江町六番地
廣生德 主人 鄭壽亭啓

本店不惜重資提選頂上材料特請申江京津上等名師採辦南京頭等庫緞呢絨專做各界男女時式靴鞋冬令煖靴無不美麗並且貨高價廉以及洋廣雜貨各種化粧品等應有盡有兼理北京同仁堂虎骨葯酒一切諸貨均不貪厚利而求推廣門市務請駕臨賜顧方知言之不謬也
大連西崗子福德街十一番地即宿舍西隔壁
寶盛隆鞋店啓

敬啓者敝號開設在連十有餘載製造西洋家具室內裝飾各樣時式無不俱全久蒙各界歡迎今爲擴充營業開拓範圍起見今由各埠自運上等材料敝號不惜重資特請名師專門製造各式理髮屋用理髮椅子紅線絨墊並各色羊皮墊子惟此椅子分爲四號以及各樣鏡架彫刻花草精益求精物美價廉以迎各界諸君倘蒙惠顧請駕臨敝號定做不悞主顧恐未週知特此聲明
本店 大連市愛岩町八十二號地ノ一
支店 大連市伏見台十八區八號地
西洋家具室內裝飾 鴻興永木器商

美術照像
放大照像（特別減價）（全紙放大五圓）
出外照像（如承電話五九八二番立當前往）
大連市浪速町三丁目
光葉照像館 電話五九八二番

營業 關於銀行一切事務
營業時間 上午九時至十二時 下午十二時至三時
中國銀行大連支店 電話四三八九 四七九五番

啓者本號開辦十有餘載誠蒙各界惠顧無任感激且夫綠衣黃裳章身之具自古已然況處二十紀世浮華日增五彩彰施是以本號不惜重資特由上海京津聘到著名技師專染綾羅綢緞零整布疋原有深色能退淺淺能退白一切雜色能合時式任君擇選能合雅意專洗男女粗細皮襖禮帽整舊如新共設生意三處技師店員五六十名外選優等染料加工精做此次敝號欲圖事業永遠計堅持信用爲本特登報章謹此聲明
本店小崗子廟得街十五番地
第一支店大連市內羽後町六番地
第二支店沙河口第二區七十番地
金玉彩啓

大減價

敬啓者敝號開設在大連市監部通一丁目三十四番地坐南向北門面永和春後身鑫華樓對門便是由京聘請名師採辦眞正石色顏料敝號專照西洋法術染各種綢緞布疋以及大小衣片單夾皮棉衣服起油刷五色光亮如新永不變色專洗各樣皮衣以上等件均按八扣減價代洗草帽氊帽減價一半恐未週知特此聲明陰曆四月初九日開業大減價三星期五月初一日止蒙各界諸君歡迎末失此機台端早臨
本號主人謹啓
大連泉興彩染坊

愛用 ◎南滿洲株式會社 ◎四洮鐵路公司 ◎各地學堂 ◎各官署公司
太陽牌墨水
墨水界之大王 色澤鮮美 物美價廉
▲事務用 ▲家庭用 ▲萬年筆用 ▲圖畫用
現擬擴張銷路如有願代售者以小資本而能得多利
大連市外沙河口第二區百〇一號地
太陽墨水公司
振替口座大連二八〇九 電話沙河口五三番

東三省新聞

奉天撫順間電化
自明年起用電力運轉火車
奉天撫順間不過一小時

奉天

滿鐵電化計畫。茲已調查完了。由明年度。以二年繼續之豫定。實行電氣計畫云。

一、撫順奉天間。撫順蘇家屯間。

二大連埠頭構內線。

從前大連站內。爲用蒸汽機關之煤爐。及他原因。失火不尠。因之屢議或擴張站內。或改修大連站。每年特產物出貨時。貨物輻輳。輸送力不足。又復遲延。除去此等缺損。非以電力運轉火車則不可也。至於撫順線。爲燃料費之減少及運送力之增加。不可不實行。此工費總額。大約爲四百萬圓。其方式則用直流架空式。高壓一千二百電力。(哇士)

大連新設二千基瓦變電所一所。撫順新設變電所四所。若此計畫實行後。由奉天至撫順。一小時即能達到。

誌考試留學生

考試留學歐美學生。業經當局制定章程。飭由敎育廳佈告招考。嗣經限格太嚴。報名無多。乃改爲從寬報名。得二十八名。由敎育廳彙案呈報。經王省長審查尙合。遂於月之二十五日。公布合格各生姓名。考試科目日期。並令於屆期上午九時。携帶筆墨。或必需器械來署聽候考試。茲錄姓名學科科目日期如下。(一)姓名。學科報考醫科。爲賈連元。張伯森秦家壁報考銀行科爲王玉桂甯國承劉明琦魏綸韓麟生報考敎育科爲方永燕王凱章薛鴻志報考農科爲王俊英柳國明高文斗趙永昌高贊廣報考土木工科爲孫秀林闞承烈魏懷謙林和仁張鴻圖報考化學科。爲王致勳吳廷芝馮玉銘宋士忱段式程報考紡織科爲孫水安李祖濬。(二)日期科目。第一試爲七月二日七月三日。七月二日。考試體格。國文。七月三日。考試所赴之外國文。第二試爲七月四日七月五日七月四日醫學科。考物理化學。銀行科考經濟商業。土木工科考數學力學農科考植物動物化學。化學科考化學物理。紡織科考數學物理。敎育科考倫理論理。七月五日醫科。考生理及醫科主要科目。銀行科考簿記。及銀行主要科目。土木工科考地質及土木工主要科目。農科考地質及農科主要科目化學科考礦物及化學主要科目。敎育科考心理及敎育主要科目。

查勘建營地址

第二旅張翰卿旅長。呈准總司令部。在瀋陽昌圖新民遼源四處。建築二旅兵營。招商投標。嗣因手續未完。尙待調查營址。遂將投標期。由七月一日改七月十日一面派該旅部副官長高任旗。於二十三日赴新民。查勘錢家店建營地址。有無防害。再行施工建築營房云。

禁賣血質食物

省會警察廳。自陶菊溪代理廳長以來。對於公衆的衞生。頗爲注意。是以該廳長。於取締飮食。以及請求清潔。不得豢猪等項。莫不極力舉辦。近又以血製豆腐多發見於街市。恐易備染疾病。特於二十四日布告。略謂城關內外各商販。有以牲畜之血。製造食品。食之容易生病。如不嚴加取締。殊與衞生大有妨害。除飭各署警隊一體查禁外。合即布週知。嗣後不準以血質食物。售賣與人。設再故違。一經查獲。定嚴懲不貸云。

高審廳考獄官

高等審檢兩廳々長。考試看守長暨監獄佐理員。已於日前二十四日。在第一監獄內。施行考試。聞場規極嚴。上午八鐘點名。十鐘閉門。第一國文試題兩道。(一)刑期無刑論。(二)監獄注重敎誨說。第二監獄學試題兩道。(一)雜居制與分房制之利弊若何試詳論之。(二)監獄作業與犯人之關係若何。限三鐘交卷。每人點心一份。以示優待云。

接濟俄國難民

商務總會。前曾奉張總司令訓令以俄難民。流離於奉省者。頗佔多數。若不設法救濟。恐其流於匪類。則地面不堪設想。茲由該會籌辦公債票一萬張。所收欵項概行接濟俄國難民。以資維持而各皆贊同。己將債票刷印妥協。每張現洋四元。合小洋六圓。一商數張。或數商一張。己於月之二十三日。由商董分送云。

將設置博覽會

據聞日本關東廳當局。頃計畫出資五百萬元。擬粗織滿洲博覽會在大連奉天哈爾濱三大埠設置會場。就各地農工商業。而收羅展覽。因其規模宏大。非一時所能成立。茲職已限民國十三年設置按該日人在滿垩雖有沿線附屬地之租借地。究屬客觀的。據聞出此亙眘而經營展覽。詎非大可警人事耶。

案件何其多也

瀋陽地方檢察廳。四月份所受理偵查刑事案件。已誌本報。茲調查五月分收受案件。竟至三百八十八起之多。特分別總數已結未結於下。(甲)總數。三百八十八起。「一」舊受二十二起。「一」新收三百六十六起。(乙)已終結三百六十四起。「一」送預審五起。「一」送公判八十起。「一」不起訴六十八起。「一」簡易起訴。一百五十五起。「一」移送他管二起。「一」其他一起件。「一」送第二審二起。「一」其他之事。五十一起(內)未終結二十四起云。

車夫蠻橫異常

遼陽

昨二十六日因事赴城裏。由福康里僱洋車一輛。至爐灰山附近。往復紛須三十餘分鐘。給與金票參角。該車夫不受。反言不與金票四角一定不成。等語。無奈。復給金票一角。始歸了事。該車夫敢違警章。不講道理。不知警署有所聞否。

限制訴訟代理

縣公署現奉高等審判廳訓令。略謂。民刑各案之代訴者。原爲代表訴訟人眞情實理而設。查近有一般無知訟棍。專代非理詞訴。來廳强詞奪理。曉々不休。倘長此以往。不但訴家受其愚弄。即法廳亦受其擾亂。故通令各縣。嗣後代訴者。非原訴人之宗族。或係親屬。其他概無代訴之權云々該公署奉令後。即遵照施行云。

淫曲宜加禁止

蓋平

本邑近日流行一種淫曲。若打牙牌。學好不學好等類。先發生於娼窰中之妓女。繼而一般流氓。沿街叫唱。現在警察吹號時。亦均能之。查曲中淫詞。多不堪入耳。况警察吹號。本有號牌。必不能以淫曲爲調也。望有管理之責者。嚴加禁止。以維風化云。

關帝廟會誌盛

夏歷五月十三日。爲關帝廟會。無論何處。若有關帝廟。每屆此日。皆舞香遙祝。舉行祭祀。本邑關帝廟。位在西關。昨日値逢會期。彼時紅男綠女。觀者塞道頗呈一時之熱鬧。其最可景慕者惟一老人。係基督敎信徒。設壇講演。聲似洪鐘。口若懸河。致令一般男女老幼。環繞如堵。默爾而聽。該老者熱心傳道。可見一般。惜該日狂風大作。未至下午二時。均各循途歸散云。

患者經過良好

前數日。於列車內。被馬賊擊傷現入滿鐵病院治療中。隈元氏之容態。日見良好。據新井外科醫長言。目下咳嗽已止。呼吸脈膊亦見調順。飮食略增。生命尙能保住。官銀號行員傅榮九氏。原負輕傷。飮食不減尋常。約須月餘。即可痊癒云。

胡匪凶惡已極

撫順

邑東區馬和寺平山子境界。有胡匪三十餘人。自稱掃北。綁去平山子住戶張慶昌長子。因借欵不齊。遂將左耳割去。時常在鄰近來往。想必有當地勾串之人。於中取事也。

公府之新華門

實行考試醫生

本邑醫藥研究會。會長張蔚堂氏。經驗洪富。素稱國手。世探岐黃。自被選爲會長後。凡對於醫藥之所研究。會務之進行。必力求整頓。該會長現爲取締庸醫。愼重民命起見。特定於月之念三日考試醫生。除先期呈請。警所臨監外。並函知各職會員。務於期前涖會。以便參考。認眞考醫辦法。而免濫竽充數云。

當道勦匪計畫

營口

營口縣公署奉省長訓令內開。案准東三省保安總司令部咨開。查三省地處邊陲。山林叢立。素爲盜匪出沒之區。歷年以來。此剿彼竄。未能殲除淨盡。現値青紗障起。亟應統籌辦法。力畫肅淸以資治理。茲爲標本兼施起見。擬定三省及海陸聯防。并內部淸勦各辦法。通令各軍隊遵照辦理務期同時幷舉。一勞永逸。所有聯防詳細規部及勦匪各項要則。俟陸續頒佈施行。除分令外。相應咨行貴署查照。轉飭所屬地方警甲。一體遵照。協同辦理等因准此除分行外。合行抄同聯防辦法。令仰該縣。即係督飭所屬。一體遵照。協同辦理。毋稍違誤云々。聯防勦匪辦法如下。(一)此次勦匪辦法。特就現在匪患情形。劃分區域。指定軍隊。由各區軍隊。長官。完全負責勦辦。(二)本省與黑省交界線。定爲防勦區。與吉黑交界線。定爲援勦區。撫松安圖長白臨江輝南海龍柳河通化等屬爲特別勦匪區。特派得力軍隊駐紮該地。專但搜查各區域兵力及指揮事統如另表。(三)防匪區以防堵匪徒竄入境內界。並臨時協助鄰區股匪。并清勦區內股匪。(四)吉黑兩省內部勦匪辦法。及吉黑交界聯防勦匪辦法。由各該省軍民長官協定辦理。(五)關於中東路清勦土匪辦法。由護路軍總司令各行政長官規劃剿辦。(六)關於松花江聯防辦法。由航警處與吉黑兩省協議規定施行。(七)在淸勦期間。各地方官應一律切實整頓警甲。協同軍隊認眞堵緝。并同時舉辦淸鄉。(八)各區境互相毗連。難免不此擊彼竄。宜互相聯絡。協力防範。不得稍分畛域。以免竄擾(九)各區應自軍隊到達後。即行同時搜捕。以三月爲限。務期一律勦淸。在期限內搜淸者。其軍隊出力官兵從優叙獎。(十)在淸勦期間。軍隊與地方警甲。均有同負搜淸匪患之責任。如軍隊有勦匪不力。或擊退散匪。而不跟踪追擊者。或得賄賣放。以及有意疏疎懈。藉故推延者。地方警甲不認眞堵截防勦者。均應分別懲罰。(十一)清勦時期。軍隊如有藉故騷擾民間財物者。準照陸軍刑律加等處斷。(十二)軍隊及地方警甲。如能擒獲著名匪魁者或擊斃多數股匪奪獲多數槍砲彈玆者。均準分別從優獎勵(十三)各匪軍隊開赴區域時。務須會同各地方警甲嚴密計畫。從速施行淸勦。以免各匪聞風遠匿。先期逃竄。(十四)各區內各軍隊及地方警甲。在淸勦期間。遇有確係股匪。或多年悍匪。並胆敢持槍鳴槍拒捕者。準其格殺無論。但不得有妄殺無辜。及挾嫌報復等事。(十五)捕獲匪犯。須詳細審訊。或送交地方官訊辦。如在陣前拿獲。或持有賍證武器者。準其按照懲治盜匪辦法。辦理其賍物處置。應禀承保安總副司令部核辦。(十六)各區內有多數股匪各地方警甲。力量不能淸勦者。應飛報就近軍隊。協同淸勦。各該處軍隊。接報後。即火速星夜馳往勦辦。不得稍事推諉。如遇小匪。以及被各軍隊擊散之逃匪應由地方警甲。協同軍隊。嚴密淸勦。以期一律肅淸。(十七)各區各因區域過大。兵力實難分佈得酌量情形。先從匪藪之區。着手勦辦。以次再及他區。但須與地方警甲詳細規畫防堵之法。以杜竄擾。(十八)凡防堵區之軍隊及警甲。應於股匪出沒或經過要隘。設卡駐守堵截。以防此擊彼竄之虞。(十九)各區軍隊及警甲宜互通聲息。隨時在股匪出沒立區。互派軍隊游擊會哨。以期聯絡。(二十)凡股匪潛匿或嘯聚之地。宜多派游擊部隊。隨時搜勦並多派暗探嚴密查訪。期滅根株(念一)各區股匪軍隊。自到區之日起。每日將勦匪情形。分別呈報。以便考核。(念二)各防區宜由軍隊長官。酌量情形。添通信機關。在交通輻輳之區。及匪徒容易出沒之地。宜添設通信機網俾消息靈通。連絡確實。如甲防區有匪徒出沒。應即通知乙防區以及附近各機關係防區與警甲等處。似可防患於未然。得握先發制人之權。(二十三)此次規定勦匪辦法。不過僅示具體範圍。少餘未盡事宜。應由各區軍隊長官酌量情形。妥爲規畫辦理。呈報查核。(二四)大股匪患肅淸後。淸查戶口。有無爲匪窩匪及通匪情事。並須實力奉行。期於澄淸匪源。安謐地方。(甲)第一防勦區指揮官。洮遼鎭守使闞朝璽。(兵力)闞旅所屬混成一團。張仙濤游擊馬隊程海峯部。(區域)洮昌道所屬。與吉黑兩省交界各縣內中以程海峯部擔任懷德梨樹雙山各縣之勦匪。(主要任務)防勦吉黑兩省竄入股匪。淸勦本區內股匪。與吉黑按界駐紮勦匪之部隊。及與本省第二區絡聯。(乙)第二特別勦匪區。(指揮官)二十五旅旅長蔡平本。(兵力)該旅所屬之全部。王永淸之騎兵團。(區域)安圖撫松長白柳河臨江輝南海龍通化西安西豐東豐等屬。(主要任務)勦辦本區內股匪。嚴及防土匪竄入吉省。并與本省第一區聯絡。(丙)第三防區(指揮官)東邊鎭守使湯玉麟。(兵力)湯旅所部。(區域)除第二特別勦匪區外。其餘東邊道所屬各縣。一律歸該旅防勦。(主要任務)將現駐紮第二勦匪區內之軍隊。移駐興京桓仁等處。堵勦第二區股匪之竄入。并隨時派隊游擊。淸勦本區內之土匪。(丁)附記(一)吉黑兩省勦匪辦法。宜參照本省勦匪辦法。酌量施行。務期不相抵觸爲要。(二)關於松花江中東路及吉黑兩省之聯防辦法。由各主任長官協定後。呈報本部備查(三)鐵嶺以西。遼瀋道所屬各縣仍由現在駐紮之軍隊。按駐紮防區。施行淸勦。

限制韓人入籍

遼瀋道尹兼營口交涉員佟德一氏近奉省長訓令。略謂朝鮮人近年越境前來東省各地。謀生者日衆前曾通令各縣調查僑居韓人。已有二十餘萬人之多。並有入我國籍者。倘不審愼辦理。將來難免不無交涉發生。茲特擬定限制辦法。凡朝鮮人於未入籍以先。須得雙方官廳允許。並須有三人以上之保證。始可准入籍。否則入籍後不生效力云。

練軍操演衝鋒

本埠海防練軍營吳岐山副官。以軍隊操課。爲當務之急。應嚴厲督察。認眞訓練。用副國家養兵之至意。特於月之二十二日。率全營軍士。赴埠東魏家堡子附近野外。演習衝鋒戰術。全軍分作兩隊。吳副官自任東軍指揮官左哨哨長張紘任西軍指揮官。兩軍鏖戰數小時之久。直至傍晚。始行收隊歸營云。

夏季時疫發現

鐵嶺

吾邑入夏之天氣。乍冷乍熱。頗不適宜。故城廂住戶人等。現已染有夏日流行病泄肚痢疾等症。勢尙平穩猶未見危險。警所聞時疫發生訊。遂派警士到處查視。遇有賣瓜菓或綾冰糕者。均加取締。以免疫症之劇烈云。

因病竟致厭世

安東

大沙河子分所界內。興亰街住戶王立盛。年五十五歲。山東海陽縣人。素以小販賣爲生。因患心臟痲痺之症。日久不愈。遂起厭世之念。於日昨不知由何處購得鴉片。暗自呑服。及家屬知覺救已無及。午後一時。即行斃命當即到廳報告。函請法廳檢驗。證明服毒斃命已令。王立道備棺掩埋矣。

飯館竟敢欺人

日租界三不管同盛樓飯館。係華人孫姓開設。該飯館營業以來。專以欺人爲事。上旬記者在該號吃炒肉一盤。食畢索錢六角半。又有客人在該館喫溫面(小碗)二個。每個溫面竟索國票角半。其客以中外街湯面。只賣一角錢一個。並無如此昂價。該執事云。他處不論。我之飯館定價如此。客人見其兇橫異常。即付錢而去寄語該飯館。作買賣應以和氣生財。汝再如此。不但客人裹足。尤恐警察取締汝之營業也。

嚴密訪拿兇犯

黑山

黑山邑屬八里許宋家屯住民席俊山家。夜間被賊搶殺一案。趙所長聞報。當派司法股員李省三前往查驗。據席俊山供稱。於五月初二日夜半之時。突來馬步賊匪四名。各持槍械進屋。手執電棒鳴槍聲斃。婣兄李會元身死。並未搶掠財物。席俊山家道寒苦。顯有因仇被殺情事。所長趙顯德此案關强盜殺人。未敢稍忽。當即帶隊四出追擊。無獲。復派警喬裝嚴密訪擊並通飭各區一體嚴拿。送究。以期破案云。

出售印花辦法

開原

奉天印花稅處前爲便利商民起見附設發行室。直接出售印花。因有回扣一成之利。人爭購買。以致發行室。銷數日見增加。而各屬不免受其影響。茲聞該處有令到縣。規定自七月一日本年度開始之日起。印製兩聯分銷執照。交發行室。臨時塡用。凡來此購買印花至二百元以上者。即詢明姓名縣分。暨票之種類枚數。塡入正副執照收價製給。並告知此票須運回指報縣分銷售。不得沿途酒賣。及運往他處私銷。以示限制。合令該縣以後。對於此項分銷印花執照。隨時查驗云。

本社啓事

本報今在公主嶺河南商會衚衕路北新設分社委任張醒吾君爲分社長如有訂閱本報或刋登廣告者請與張君接洽可也

本社經理部啓

鐵嶺分社啓事

敬啓者本社爲推廣報紙起見。特聘姜博如君爲經理。擔任城廂派報。及招攬廣告一切事宜。望各界諸君。有訂閱本報。及刋登廣告者。與姜君接洽。或到本社均可此啓。

鐵嶺分社 主任 張晏平啓

請看大減價廣告

啓者本號開辦二十餘載特在後樓設立工場異常寬大專染五色綢緞皮綿單夾又染各種帽子整舊如新初由京津購到時式泥人各種兒童玩物各樣花料一千餘種婚祭典禮懷花佩花花坊俱全再由日本東京運來各種大小汽球紙球口球兒童用印手紙新年紙畫一切俱全勿論鄉鎭各埠來信購買定期不悞本店爲歡迎主顧起見特將染價額外輕減每件減價一毛此次又在京津招聘名師十數餘名加工細做惟恐未週知謹此聲名

大連市奥町二十四番地龍口銀行對門

萬彩泉謹啓

華東信託株式會社

諸君

有願經營商業考究富强之術者請到敝社一談

竭誠歡迎

▲資本金。壹百五拾萬圓。

營業項目：通融資金 厚利存欵 會員貯金 管理房産 代理保險 信託事業

▲社址。大連市小崗子雲集街一番地。

義泰號

圓、方、板、鐵、洋釘、平白鐵、折頁綠紗網、螺絲釘、西洋掛鎖、黑臭油、機器油、各色油漆、玻璃、油灰、及工業建築用品、無不齊備、批發價値公廉

滿洲油漆會社一手代理

大連市浪速町二丁目五二番地

五金行 義泰號 謹啓

長電話五八二一九番

張學政之緊要聲明

敬啓者鄙人於民國十一年陰曆十二月二十八日遺失劉永安出典與于鴻年名下之贖回契兩張劉振家出典與于鴻年名下之贖回契一張並劉永安及劉振家名印各一顆該地坐落普蘭店管內華家屯會下破車溝庄內

遺失之原因及見證列左

劉永安劉振家係叔姪二人原籍下破車溝庄人現已遷居邊外因移居北方耕種不便後將自己分到祖遺地共二十二段典與于鴻年名下後於民國十年秋又歸故鄉決定不返原籍情願照時出賣與典主（即華家屯會會長于鴻年）該典主假言不要乃劉姓實出無奈自得贖回耕種一時又因贖價不便煩人說允即借到鄙人張學政名下小洋銀參千貳百元整每年行納利租五十一石二斗並借帖一張存證故劉姓取該欵將祖遺地贖回於是將贖回契三張同交與鄙人作爲信用事經長嶺寺會更換地號非有原典主之印蓋上不可于某意故遲延直到年底鄙人於二十八日特親到長嶺寺會經會書記李作延手領出此贖回契三張該會所人等以及地方監視員日本人佐藤先生共見共聞等情鄙人領出此契歸途天寒精神不爽以致該契三張一同遺失道中覺時仍順來路尋找竟未得見後報告該會書記李作延及范希川二君訪問近鄰有否拾得再爲報告警察派出所存案詎料當日偵知有范家屯住民何長福道中拾得該契有范希臻偕行見證此事次日年關已至自覺在此存放難於出事故待今年正月請李范二位書記即向拾主何長福索要乃何氏滿口應允拾得無謬卽云明日給後日給東推西諉數日之久何氏忽生意外之心見該契原典主係于鴻年就便送交于某收存又日久質問何氏該何氏不允交回且云照名行事爾與華家屯會會長于鴻年討要可也始鄙覺落會長之手更可安心隨托本會會長白長慶代要于某不理又求李兆豐代問更置不理反出逆言鄙人本一農夫不明事體因財產關係重大又托鄙親倪心權外煩金州劉伯良老先生提問乃于鴻年見公正人自覺愧羞有玷會長之職卽便昧盡天良不但不給還要租帖一紙鄙人愚農安知禮義實逼無奈特此登報聲明自遺失以後無論落於何手現出劉永安劉振家三張贖回契及印兩顆槪作無効

普蘭店管內姜家堡子會孟家屯 張學政謹啓

大連新聞

朝鮮銀行不能有股份

紅利一成為疑問

合併銀行前途如何

某財界隱士談

合併銀行委員會。繼續開會二日協議事項。大體均已決定。會誌前報。市內某氏之談話如左。合併銀行之委員會。持新入耳日之態度。希望其決議事項。認為無理。亦未可知。或者因感失望者。亦有其人。然而此回四銀行之合併。其根本之理由維何。本不能加以不好之批評。然雖有鮮銀從中為力。亦並非鮮銀以自己所立之地位而救濟整理之。更單為救出四銀行陷入於不振之地位亦非也。蓋鮮銀立於親銀行之地位。寔含有多大之使命。為充寔該四銀行之實力。而努力活動於金融機關也。而四銀行亦依照其結合力。將來大行活躍於滿洲。由此以觀。則今回所開之合併委員會。甚屬誠意。世人當然不得與以不好之批評。故該委員會經過情形。實在令人大堪注目。何以言之。感於失望者當有其人。第一為重役問題。而本期之內決定取締役置十三名。監査役置五六名。照其定欵殊相懸離。所謂本期置此員數。實為無用員數之配置。對於此點。加以指責者有之。然而在此既可節約合併銀行之經費。而愛護新銀行之成立者尙非其時。蓋於創立總會時。亦為難能察知云。第二頭取。以及常務取締役。均須待鮮銀總裁之指定。如此尊重由銀行之推選者。與中村頭取之人格及權能。抔如此切望鮮銀干涉。自己反類木偶。而不能得股東之忠實。與合併委員之權威龍口銀行與滿洲銀行合併。又與東華銀行旅順銀行合併。極有趣味可言。龍口銀行現尙欲增加重役幾名。股東中當亦無有相特異論者。此回之合併銀行該不至學龍口銀行之故事。不以彼而推及此。吾曹又復何言也。

再開朝鮮銀行持新行股分之事。並因該行監督官廳朝鮮總督府。不加許允。故不能遵守前約。且實行一成紅利之宣言。亦似不能定行。股東聞之。頗覺不安云。（某財界隱士談）

膽大賊

徒手即敢強搶

皮子窩胡匪之落魄餘黨亦未可知

大連市北大山通海岸繫留戎克趙洪順之船員韓壽祿（年四十五歲）及牟延仁（年四十九歲）二人。於月之二十五日午後三時許。由小崗子北同仁街同玉樓鴉片小賣所以小洋十一元。購買鴉片十三錢。乘馬車歸家。及馬車行至大連驛西北山城町。滿鐵瓦斯發電所附近。突由道旁閃出二人。飛乘于馬車。捉韓某二人之胸。迫其將金錢及所持鴉片交出無事。韓某二人束手無策。只得聽其強奪。小洋十元及前記之十三錢鴉片。當即向西崗子方面逃走。及至五時。韓某等。始至大連警務署報告。大連署以事出蹺蹊。而其手段敏捷。皮子窩胡匪之餘黨。亦未可知。當時自土司法主任。平光搜查主任。以下各刑事全員出動。嚴密搜查。結果於同夜午後十一時許犯人為北崗子二區住無職之劉鳳來（年三十九歲）潛伏於小崗子雲集街三十五番地杜世俊處。當時捕獲。更於二十六日午前八時。市外小劉家屯無職之劉明心（年二十六歲）在小崗子北同仁街。前記鴉片小賣所同玉樓。為鈴木刑事查明捕獲。詢問結果將強奪之鴉片賣在小崗子雲集街十七番地聚生德馮錫順處。現小洋匿存於前記杜世俊處云。至於彼等與皮子窩胡匪有無關係。目下正在調查之中。天網恢々踈而不漏。強奪之小醜。不出一日之內。卽行捕縛。可見大連警務署警官之辦案敏捷也。

昨朝又鬧火警

總損額約四千元

大連市西崗子福德街一號地。雜貨商天恩工場。主李東海處。於二十七日午前四時四十五分。突然由其樓下起火。當為櫃影楊樹勳發見。當時呼衆人撲救。幸警官派出所在前該派出所。即通知各消防隊小崗子公議會消防隊。即時奔至。五分後大連消防隊亦奔至。雙方努力撲救。至午前五時十分。始行撲滅。當燒去樓房一所。共計八間。全行焚盡。損失約在二千元以上。其左鄰中興藥房之後面房屋。當時兩間被燒前面係藥室三間。以撲救之時。水多由房上漏下。所有藥材。均行濕毀。聞損失藥材及兩間房屋亦在二千元左右。至於其起火原因。聞二十六日夜將煤炭及焦子等裝滿竈中。上蓋鐵板。以煤炭等燃着。鐵板上有孔。火燃接燒天棚。於是火起。亦未可知。目下警務正在調查之中。

大連市明年豫算

山窮水盡之財政狀態

大連市十二年度一般會計豫算總額。為七十一萬二千二百二十四圓。比第十一年度減少十四萬六千五百六十圓。內容非常減縮。小學校事務費不過僅能行敷。積極的施設。絕對不可能也。社會事業衛生施設等事。實不過彌縫的計畫。由來大連市除戶別割賦課稅之外。無何等收入。因之。若非有別途收入。蓋不得已也。村井市長曾曰。於十三年豫算必欲積極的。然不能發見新財源。則不值論及也。本年度市內小學堂級數三十五。共經費八萬八千三十九圓。公學堂級數三十五。共費二萬三千三百五十七圓。一學級平均要六百六十五圓。明年度第二第六兩小學校及伏見台西崗子公學堂。須要增加學級。且須新設第七小學校之八學級土佐町公學堂之七學級通計增加二十學級於此可見教育費絕不可持減縮方針。此外特別會計之商工學校。非由關東廳及滿鐵得補助金則不能續存也

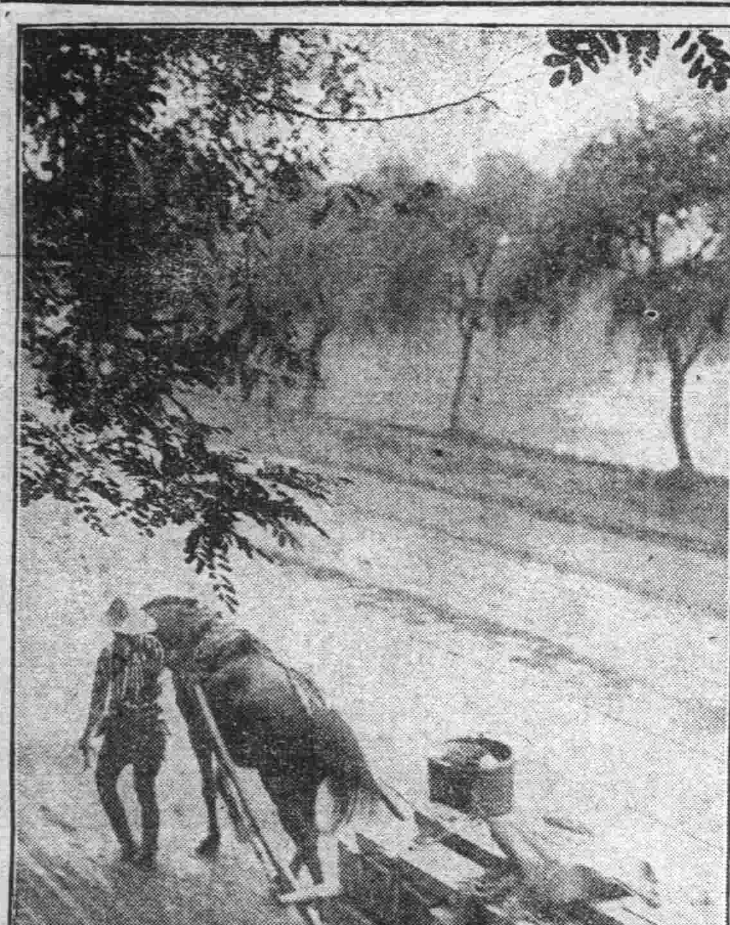

係陰之下乘凉隨行

落魄俄將

四名同行來連

俄國之舊羅馬諾夫朝。陸軍大佐伊丸巴拉諾夫。（三八）及其妻伊丸卡拉利那。（三二）同大尉毘斯坦保利達。（四十）十長北窩路七野雷巴雷諾夫。（二三）等四名。於二十六日入大連港之第二十一共同丸。來連。彼等當革命之後駐屯在海參威。因受赤軍逼迫。乃逃至元山。然終年無所事。徒坐食山空。所有之金品。漸次減少。如屠場之羊。不忍就死。今欲至上海。從若何之事業。以期存留於此世間。更詢之塞米遙港夫將軍。近來之狀態若何。據云將軍亦無再起之觀念。以窮屈軍人。無他目的。只欲今後共同從事於世界事業。而謂生活云云。

熔鑛爐爆裂

職工三名負傷

大連市西通一丁目十八號地。中村鐵工場鑄鐵場。於二十五日午後九時許。正在鑄鐵作業之中。以壓迫空氣作業。轟然一聲。當時爆發。以致熔鐵飛散。中從業中之職工宮崎龜吉（年十九歲）之左脇第五肋骨。已達至肺部。湯傷在手指頭大小。其他若第六第八肋骨間。及顎部左膝下等部。均負重傷。又雜役夫那巖維（年二十五歲）與宮崎受同一之重傷二人當時昏倒在地。其他鑄鐵工人曹永順（年四十歲）左眼圈下部約更受三分之擦傷。他部亦負輕傷。當時大行騷動。將受重傷之宮崎及那某。送至滿鐵病院。施應急診療之手術。然負傷甚重。性命甚行危險云。

日前來連之北京政府顧問阿伯氏

各油坊宜加注意焉

大連油坊聯合會。近接滿鐵公函。對於各油坊。有當注意之事項五條。該會接到。當已轉達各油坊囑其遵守云。至其條件如左。

一、近來所產豆餅。多有混入豆油渣滓（油底）者。今後仰注意為盼。

一、豆餅有切邊不圓者。於取扱上多有不便。今後望將餅邊。切圓為盼。

一、近來運搬豆餅之馬車。多有不掛各油房旗子者。今後仰必掛各油坊之旗為盼。

一、近來運搬豆餅之馬匹。多有未帶籠兜嘴者。今後仰注意為盼。

一、各油坊送餅之店員。於構內各處。任意吃煙甚有危險之虞今後望必在休息所內休息為盼。

伏見公學

開學藝會

伏見台公學堂長板橋辨治氏。辦理教育。最為得法。凡屬於學生有益之事。莫不熱心操辦。盡力提倡。即如學堂開學紀念運動會之舉辦。於學生自身。所得之運動知識既已不少。而於學生父兄。及地方士紳。所得之利益。亦誠良多。聞該學堂長。又定於廿八日午前九時起。在該學堂內。開學藝大會。俾學生平素所學。盡可登臺演練。非特可以熟習口腔且可以養成登臺演說之習慣。並請父兄臨席參觀。以瞻其子女所得之學識。大可藉此警彼。則何患學校之不發展也。用意最良。實為大連管內各公學堂從來所未有之創舉也。定必有一番熱鬧云

兩理事送別宴

滿鐵社員於二十七日午後四時。於地方部前庭。與島中川兩。辭職理事作記念撮影之後。於本社階上會議室。開送別宴云。

辭職兩理事

向各方面作別

此次滿鐵會社辭職之理事。島安次郎、中川健藏兩氏。於二十七日正午。來本館作別。以表離任之意。

滿洲救濟資金二千八百萬圓

借出為一般的

石塚東拓總裁之談話

石塚東拓總裁。二十六日在安東對記者云。滿洲救濟資金總額。定為二千八百萬圓。其內由政府預金部所發之數、八百萬圓年利七分政府將全數。分而為二。半向東拓。半向鮮銀借出。鮮銀增加四百萬圓。為八百萬圓。東拓加一千二百萬圓。為一千六百萬圓。借出方面。為一般的絕非一部的。有人說東拓會社理事駐在地方。擴張發行之權限。此屬謠言。東拓會社方針仍然不變。業務統轄。由總行為之。理事設置限於大連。奉天。長春。二箇月駐在任地。一箇月在東京。以計畫本行與分行之連絡云。

安田決定放欵

一千萬圓經正隆之手

安田銀行。鑑於滿洲資金之困難狀態。對於放與救濟資金之事。該行亦特派森常務到滿洲調查現狀如何。開將經大連正隆銀行之手。確定放出資金一千萬圓。惟對於長期放欵。以不動產為擔保者。年利一成一分。短期貸付日利三錢五厘。以之融通滿鐵關係者之營業。前有鮮銀等融通二千萬圓。今又有安田銀行放資一千萬圓。於滿洲之金融界。一番之好影響。勿論陷入於如何不振之地步之營業。當可大展愁眉。大放曙光矣。

土岐氏惜別宴

廿六日夜在旅順偕行社舉行

榮任大阪府尹之土岐關東廳事務總長。廿六日在旅順偕行社。招待旅大官民百五十餘名。開催惜別宴。六時開會。土岐氏致辭曰。在滿三年。引起各種問題。又加財界不振。關東州政。不易辦理。惟余以誠心誠意任事。僅可自慰此次新任之地大阪。與大連關係不尠。將來尙有賴諸君之盡力甚願更加實切云。種子田要塞司令官。代表來賓答辭。至八點半遂散會云。

兩理事惜別宴

此次辭滿鐵公司理事之島安次郎及中川健藏兩氏。三十日將滿鐵社員。二日將市民有志。招待大和旅館。開惜別宴云。

小平島

發現無名男屍

月之二十六日大連近郊小平島附近海濱。發現一三十歲許之日本人屍體。死後已在二週間之久。至於其死因及其氏姓。日下正在嚴查之中。

中華青年會

三週年紀念會

是日下午並改選職員

大連中華青年會。成立業已三載七月一日。為該會三週年紀念日特訂於是日開一紀念大會。並選舉正副會長茲將其開會秩序錄之左於。

一、第一振鈴（會員入場）
一、第二振鈴（來賓入場）
一、奏　樂
一、中華民國國歌
一、開會詞
一、事業報告
一、來賓祝詞
一、會員代表謝詞
一、學生代表謝詞（國語、日語、英語、）
一、本會會歌
一、餘　興（學生魔術、武術、學生劇、）
一、閉　會

後於別室用茶點

該會現已函請來賓。並通知會員其函如左。

大地疾轉。歲月如流。本會誕生今已三載。際茲蒲綠榴紅之候。適逢懸弧設帨之。爰於七月一號（星期日）上午十時。在伏見台本會館開三週年紀念會。報告已往之事實。並定將來之趨向。又於是日下午三時。在本會第一教室開選舉職員會。敬祈先生屆時撥冗惠臨。是所禱祝。肅此即請

近安　大連中華青年會會長傅立魚啓

東京將開

日本郵便協議

七月十七日至二十一日五日間。在東京遞信局。開郵便現業事務協議大會。出席人員。為日本內地一二等郵便局長。及各課長等開關於郵便改善計畫。及其他郵便事務上之事情。互相協議。關東州為派遣出席人員。目下遞信局。正選擇其人云。

殉職警官義捐金芳名錄

捐助者	金額
洪昌德	一圓
孫裕慶	一圓
范永才	貳拾圓
村井啓太郎	拾圓
塚本貞次郎	拾圓
文立榕	二圓
牛作周	十圓
徐瑞蘭	十圓
晋豐油坊	二十圓
政記油坊	二十圓
同聚祥油坊	二十圓
麗志順	二十圓
順興鐵工廠	二十圓
廣永茂油坊	十圓
亨祥裕油坊	十圓
裕增和油坊	十圓
怡順東油坊	十圓
泰來油坊	十圓
成順和油坊	五圓
義祥油坊	五圓
天興福第二油坊	五圓
雙盛油坊	五圓
成順德油坊	五圓
安惠棧油坊	五圓
福順厚支店	五圓
永興號	五圓
聚昌油坊	二圓
新順洪支店	二圓
郭萬元	二圓
忠興厚油坊	二圓
穰穀油坊	二圓
同成公	二圓
同聚福	二圓
天利成	二圓
雙興泉	二圓
公成油坊	二圓
同興福	二圓
震興隆鐵工廠	一圓
魁興爐	一圓
鍾義臣	一圓
福興德	一圓
永順號	一圓
瑞祥油坊	一圓
慶昇號	一圓
新昌順	一圓
協源茂	一圓
德慶茂	一圓
萬和號	一圓
同盛德	一圓
元盛興	一圓
福興號	一圓
福盛永	一圓
恒順泰	一圓
天祥成	一圓
德生和	一圓
永遠興	一圓
義順德	一圓
日華油坊	一圓
阜增祥	一圓
聚昌盛	一圓
天聚昌	一圓
慶源棧	一圓
益成公	一圓
新昌號	一圓
義增和	一圓
三順德	一圓
玉成號	一圓
吉豐和	二圓
三義興	一圓
啓化印刷部	一圓
同興成	五角
玉興福	五角
華東信託會社	五圓
大連荷小車組合	五圓
萬合公	金二圓
小崗子市場組合	拾參圓
郭達三	五圓
程春浦	貳圓
許新德	貳圓
孫晏臣	貳圓
林吉祥	壹圓

殉職警官義捐金募集

州界貔子窩方面胡匪橫行居民之生命財產久受損害茲幸關東廳警務局之措施得宜匪首唐子明因而殪死禍根芟除大半此誠吾人所深感謝者也惟對於剿匪而殉職之警察官等擬贈呈弔慰金以慰英靈爰特發起募集義捐金尙祈見義勇為之諸大君子鼎力贊助共成美擧公私兩便存歿均感所擬辦法臚列於左

方法

一、義捐金額　金五十錢以上
二、募集期間　六月三十日為限
三、贈呈方法　由警務局長辦理

民國／大正　十二年六月二十二日

泰東日報社
關東報社
滿洲報社

由七月一日起施行

奉天、釜山間加開特別快車

所需時間比以前減少六小時、至八小時、

奉天午前六點開　翌日午前五十五分釜山到着

釜山午後七點半開　翌日午後九點四十分天奉到着

列車時刻變更一部分

滿鐵線本線支線各列車之開到時刻與從前無大差異

欲知詳細請向就近車站各鐵道事務所或本社鐵道部旅客課詢問可也此佈

南滿洲鐵道株式會社

直輸入
歐米各種寫眞機
同寫眞藥品
並材料一式
貿易雜貨
大連市浪速町三丁目二〇
谷崎商會
電話四五〇三番
振替口座（大連）三〇四番

Manchuria PAINT
製造發賣品
油漆　清油
光明丹　白油面子
玻璃灰　ピース（室內塗壁塗抹用）
紅土
大連市沙河口台山屯
滿洲ペイント株式會社
電話五六五〇番
代理店　大連市浪速町二丁目　義泰號　電話五八二九番

小說

偵探 戀愛

社會黑幕 美人地獄

德國也午特威謝彥女史原著　(五十)

靈華觀看春英侯爺二人。起身走後。他自己就回宮去了。惟獨公使。一氣送到車站把他們兩個人又送到頭等車裡頭。

但說巴黎宮中。自從吃午飯的時候兒。沒看見春英。大家都很懸心。以後聽說跟着三個護衛散步去了。所以纔能放心。然而直至晚上。還沒回來。因此宮中上下大行騷動。說是皇上傳喚新來妃子。所以有責任者。全都張惶失色。無有好法可施。以後衛隊長官。向侍從武官長。把這個話的事實。述說了一遍。侍從武官表心裏。又驚又懼。都不敢上皇上的傍邊去。其後果然皇上的龍顏大怒。露着一個很不高興的顏色。厲力說道。

「今天晚上。一定得給我把人我回來。如果不然。爾等就都算有罪。」

宮中一時大形惶恐。遂往各處嚴下命令。從嚴搜查。這晚上的巴黎宮。被圍起來。裏面紛紛搗亂。然而到底沒有相當的法子。趕到第二天了。靈華的男僕中有人把靈華將新妃子昨天午後。在大願寺的前邊。托上馬車了的事情。秘密的告訴了。侍從官長。砂白的顏色。到了皇上的面前。奏明此事。四肢抱成一團兒。好像曲着腿的蜘蛛似的。眞是束手待斃了。

惟獨皇心想就是靈華不能有那個事。十二分的不信。所以不住的搜頭說。

「無論如何。先把靈華叫來罷。」

靈華被喚。一點兒也沒恐懼。從從容容的去了。」

皇上問道。「你昨天拿馬車拉春英去了麼。」

靈華答道。「是的。」絲毫也沒變色。

皇上又問。「爲甚麼作那樣的事情呢。」

說到此處。你看那土耳其的皇帝。彼時也是世界有名強國之君。又是稱爲回教的活神。他那蒼白禿小的身軀。這回氣的焦燥非常。

靈華答道。「我有理由哇。」

皇上說。「甚麼理由快說。」

靈華道。「我不是爲救一個人。我是爲萬歲的尊貴性命啊。」

皇上道。「你別胡說了。你想我能那麼受騙麼。」

靈華道。「那兒的話呢。」

皇上說。「若那麼的你就說吧。」

靈華這纔從頭至尾的。說了個詳々細々的道。

「那個姑娘(指春英說)我看出他有害萬歲的意思。我遂將他領到歐[illegible]一小村。女誣婆那兒去。趕一到那個地方。果然露出實在來了。連帶符的膊圈珠兒。他都預備了。萬歲如果稍爲上手。無論工夫大小。只若你一着手撞上他那膊圈珠。萬歲爺的性命就得完了。他是這麼個計策。只因小妃我看破他的計謀。我遂設出法子。叫他那串珠子在寅日子的那天晚上。打膊頸子上斷下來。我費了多少的苦心。幸而還成功了。我想他自今以後。常々侍奉萬歲。久在你的左右。豈不危險萬分。小妃我再四思維。乃想出一個救急方法。寧肯搭了我自已的性命。纔把那個姑娘放走的。事實如此。話也說完。請萬歲辦我的欺君之罪吧。」

皇帝好似涼水澆頭似的。沈思了半天。然後用鼻子「哼哼」的笑着說道。「好的很辦的得當。」

皇帝的心思好似雷鳴之後晴了天一樣。淸淸亮亮的。深深嘉許靈華的靈機。

⋯⋯⋯⋯

土耳其宮裏的話。暫且休提。但說賀候爺和春英二人。上了火車。可是這堂火車上人已坐滿。

候爺向春英咬了個耳朵說道。

「千萬少說話。這地方有很多的國事偵探哪。所以要……」

春英點頭會意表示已經領會了。可是心裡老是恐懼。還怕被人家抓住。心裏心不止的跳。

侯爺看出他有忐忑的意思。遂告訴他說。「你放心吧。我還有二支手鎗哪。給你一支。」

遂將小的交給春英。春英就裝在自己的衣囊之中了。

那火車風馳電掣的跑的很快。差不離的小站都不停。簡直就越過去。然這一對逃出來的出籠鳥。出到火車的門外道兒上。歡々喜々的談起前後的話來了。

賀少爺說。「你放心巴。我非把你交到令二老面前是不離開你的。」

春英說。「那實在是太勞駕了。」我給我父親打電報去。

賀少爺說。「若那麼你不願意叫我跟着你麼。」

春英道。「不然不然。我想太勞你的駕了。……你別見怪。」

心裏抱着一個羞澀之氣。

趕到太陽將落。天色欲黑的時候兒。火車站在一個大站。乘客紛々的都上了連着站臺的時候車房去吃喝。春英他們二人。也上那兒去飽餐了一頓。吃完之後。又在站臺上散散步。走有一刻鐘的工夫。

賀侯爺說。「明天早起。就出國境。那可就不要緊了」

這個時候。大概已經到九點多鐘了。車掌過來問買不買睡牀車。可是春英告訴侯爺說。「不要不要啊因爲我一個人嫌孤單的慌。」

大連汽船定期行輪
代表 電話 四一八五　賬房 電話 七二七五

◎榊丸 ●開往青島上海 七月六日正午
◎長平丸 ●開往天津 七月一日正午
◎濟通丸 六月二十九日後四時
◎濟通丸 ●開往安東 七月四日後四時
◎天潮丸 七月二日後六時
◎天潮丸 ●開往龍口往復共旅順寄港 七月十二日後三時
◎龍平丸 六月二十八日午後

大連山縣通 **大連汽船株式會社**

大阪商船定期行輪　電話 六一一三番
◎哈爾濱丸 ●門司 神戸 大阪行 七月二日
◎臺中丸 七月十三日
◎貝加爾丸 七月七日
◎臺南丸 六月廿九日宇品寄港
◎春光丸 ●巴奈馬經由紐育行 七月一日
◎阿穆爾丸 ●蘇士經由歐洲行 七月四日
◎湖北丸 ●上海福州基隆直行 七月七日後四時
◎盛京丸 七月一日
◎福建丸 未明青島寄港 七月十八日後四時
◎亞利州拿丸 ●上海香港行 月　日

日本郵船定期行輪　電話 六三七一番
●長崎·神戸·大阪行
◎山東丸 七月十日
●開往橫濱
◎濟洲丸 七月二十一日
◎相模丸 七月十三日
◎高砂丸 六月二十七日
●牛莊行
◎山東丸 七月四日
●開往天津牛莊
◎相模丸 七月五日
◎高砂丸 七月十四日
◎濟洲丸 七月二十一日
●開往歐洲線
◎敦賀丸 六月三十日漢堡行
◎德島丸 七月下旬日李浦行
●美國行
◎豐岡丸 七月十四日沙市行
◎贊諾丸 七月十六日紐育行
以上各給因天候及其他事宜時行改期

三井洋行定期行輪　代表 電話 七一〇一番
●開往北美新金山及沙市各埠（經過神戸橫濱等埠）
◎萬田山丸 月　日
◎金剛山丸 七月中旬
◎伊吹山丸 月　日
轉運坡特蘭土之貨物可以承辦所有水脚等項祈照會敝處帳房可也
大連山縣通 三井物產會社 船舶部出張員
荷物取扱店 大連山縣通 **宮崎商會** 代表電話七一〇一 電話五二二五·五九二五

東和汽船定期行輪　電話 六三七一番
◎興順號 六月　日 安東行
◎海寧號 龍口行
東和汽船株式會社 山縣通大連銀行支店對門

政記公司定期行輪　代表 電話 四一四一番
◎泰利 二十八日香港行
◎增利 上海行
◎平洋 七月二日上海行
◎永利 月二十九日芝罘
◎廣利 月　日
◎成利 月　日
◎有利 月 龍口行
大連市監部通 **政記輪船公司**

東洋汽船定期行輪　代表 電話 四一八五番
◎西比利亞丸 ●神戸 橫濱 桑港行 七月六日後三時
◎西比利亞丸 ●上海香港行 九月一日前十時
◎波斯丸 ●香港瓜哇 七月十三日前十時
◎汪洋丸 ●瓜哇 新嘉陂 紐育行 七月二十六日

田中賬房定期行輪　電話 六一一七番
◎利通號 六月廿八日午後六時 芝罘仁川威海衛行
◎北平號 月　日午 芝罘
◎海寧號 芝罘
◎亞東號 月　日 青島
◎海天號 午後　時 香港
◎北海號 日 青島

阿波共同定期行輪　電話 五〇〇一 六八九一番
◎廿一共同丸 六月　日 芝罘威海仁川行
◎十六共同丸 三十日 芝罘青島
◎廿六共同丸 六月　日 釜山行
◎廿三共同丸 六月　日 木浦行
本埠與山東鐵道及朝鮮鐵道之間承辦聯絡運輸貨物
大連山縣通七四區七一號 **阿波共同汽船會社**

監部通二丁目三十番地
德裕錢莊
（電話三〇〇六番）
營業目錄 代辦中日客事

注意國貨

家庭常備　懷中要品

官准存案 提防假冒
氣味芬芳香甜適宜
懷中常備之神劑 人人必需之雲丹
健胃清心 避疫解暑
牛首商標
雲丹
大包每包一角
總發行所營口 義興成餘記藥行
口中常香解與妙品
電話一千一百六十三番

此丹爲中華民國爲最新之製造經醫藥家鑒定採取本國地道葯材配合而成功効神速滋味良好香甜適口所謂有病者除之無病者含之口中生香凡外貨之缺點是丸無不改良駕乎其上且有收回漏卮之益誠中國近年同類出產無有過而上之者也凡我同胞各宜嘗試

一感冒時邪頭疼傷風寒熱大作等症開水服此丹十四粒立見奇效
一藿亂吐瀉嘔惡胃疼痧脹腹痛赤白下痢氣逆等症開水服此丹廿粒立見嘔止吐消

主治
一胃不消化時行傷風水土不宜開水服用十粒日服二次
一常人服食葱蒜及胃火上升口中臭氣不堪服四粒解火消臭止渴清心尤於宴會劇場人口衆多之地急宜口含此丹芬芳固然撲鼻而於危險之疾亦不傳染
一常人於舟居旅行演說談論酒醉身軟時服此良品三四粒即能鎮氣清心醒酒消悶並有消毒防疫之妙用其餘一險症服丹二三十粒無不立見奇效

功能
時疫急痧 口臭牙痛 中暑中寒 竅閉關塞 絞腸旋螺 子午吊脚 嘔惡心跳 大便閉結 赤痢血痢 舌燥口乾 水瀉痢痢 四時時疫 藿亂吐瀉 常備預服 腹脹噎膈 頭痛燒熱 百病俱消 肚痛胸悶 宿酒痞塊 暈酒暈船 食不消化 氣逆肝旺

代理店
大連 浪速町洪來盛 羽前町協茂盛 監部通西德泰 奧町德泰號 西崗子和盛泰 吉野町萬春號
長春 中西大藥房
吉林 五洲大藥房
濱江 恒德堂大藥房

餘東三省各縣各鎭各堡各處雜貨舖藥行洋廣舖均有代售敝房發明藥品數百餘種均有神效恐未週知特此奉告諸君用時可就近購取

定價表 大包(附銅盒)一洋一角 小包洋五分
批發另有折扣
總發行所 營口
義興成餘記大藥房
（電話一千一百六十三番）

化粧次序　双美人牌香皂　双美人牌洗臉粉　双美人牌雪花膏　双美人牌花粉　双美人牌胭脂　双美人牌刷花粉　美人

欲鮮妍光潤 則必須使用
双美人牌花粉

專門家所提唱之双美人牌花粉其皮膚衛生効力甚大兼能發現天然之美麗於化粧之効功可稱無上之良品也……

双美人牙粉牌總行謹製

哀情小說

惡姻緣 (蕉農) (三十四)

第四回 窮途人屢遭白眼 薄命女重入青樓

秋鴻見俊卿去了。方才下炕。幫同王氏做飯。秋鴻因昨日撒潑。自己也覺難乎爲情。因向王氏道嫂子。你是個明白人。昨日那件事倒是怨我不對嗎。王氏停了一會才說道。夫妻拌嘴。本不算作一件事。嗣後再也不要提起。夫妻倆。總要和々氣々的過日子。今日飯後。我們是一定要搬的。秋鴻假意說道。嫂子說要搬的話。莫非還生我的氣嗎。我說句直腸子的話。不怕嫂子多心。你們一大家人。手中分文沒有。搬出去莫非說討飯吃不成。那可眞不像事體了。人家不笑說我們嗎。王氏見秋鴻說的話。有點人味了。不覺把心裏的氣。平了一半。因把寔話告訴他道。我們已經打算了。就怎麼搬出去。眼愁着是餓死。況且他又有病。所以昨夜。已經商議好了。小翠的意思。能敎一人寒。不敎衆人單。他情願捨着自己身子。着活我們一家人意欲入窰子裏打夥。賺錢養活父

母。雖然是件極醜的事。但他這分子孝心。實是難得。秋鴻聽了知道小翠模樣好。一入娼窰。定是位紅姑娘。王氏夫妻。就不能短錢化。用不着自己養活。遂立時滿臉堆下笑來。說道。好孩子又聰明。又孝順。遇事又有決斷實在令人佩服的很。嫂子如何還拘執那些老講究。甚麼叫着醜事於今的世界。是笑貧不笑娼。有錢王八坐上席。是一點也不錯。譬如就像你們。現在的景况。仍然拘執這些老講究。就是餓死了誰還給你們上報。頌揚々々。請大總統的褒揚不成。孩子既有這番好意。你千萬不要斷了他的心就照怎麼辦。那是一樣極體面的事。嫂子若不棄嫌。我就給你作個介紹人。窰子的事情。我都很明白。管保辦的妥當。又不能少使喚錢。又不能敎人家圈套着。況且如意班的女掌班。賽賣婆劉媽。是我的乾姨娘。待姑娘又有良心。又能多劈給錢。不知嫂子意下如何。信得着我。信不着我王氏道。我們既係至親。叔母何用說這外道話呢。但願叔母肯費心。我們是求之不得但這個事。也須合他叔々。商議商議。再辦不遲。說畢。正值孫俊卿回家用早飯。直待俊卿坐下。用飯之時。王氏走進棹前。向俊卿說道。我們一家人。糟擾叔々這些日子。今日飯後。就要搬出去了。叔々的恩德。無法補報。祇得德後再說罷。俊卿聽了。心中很覺不忍。但得於妻子在眼前。覺有萬千句話。總說不出口來。停了片刻。勉强說道。正住得好々的。又搬甚麼。再說你們手中分文沒有。搬出去。豈不得餓死。王氏道。我們也很知道。現在已想出法子來了。決不至挨凍受餓。

法律

與養父通姦離婚問題

我是既定親未娶的一個青年。吾妻年方二八。亦曾就私學念過幾年書。總未受過學堂敎育。所以未免短練一點。故我托媒人與其要求多念幾年書。至于針繡優劣無關緊要耳。其養父亦曾允許遂請了一個冬烘先生。在自宅功讀其養父本乃目不識丁的蠢物。社會之罪人。人倫之蟊賊也。然既知如是。何必與他結親。此乃前幾年事。非近來所結之親也。去年春吾曾聞其養父獸慾心發。有强姦女兒(即吾婦也)之事。吾初不信。亦頗疑之。所疑者。即其姨(即吾妻之娘之妹)與其養父常有曖昧情事。吾妻與其同榻未免難避。致成其姦。吾妻本其螟蛉養女。固然無甚骨胡情者。順之則爲以得生逆恐亡其情。諒如是也。此乃實事。吾以將來名譽攸關。古云處於良善而自潔。處於暴戾而自污。吾若與他近接。吾亦染成社會之罪人。若戴別人的帽子。心尙好受。近來社會改良男女爲自由之權力。不以爲慽。只以春花嫩蕊。尙未開放。竟被岳父自行採用。無恠乾柴近烈火實與其便耳。吾以爲愧。欲與其退婚。能否犯法律之條件。謹祈批許。必以遵辦耳。順頌大主筆先生萬安 (大連攻劣生)

律上之至人。姑不具論。至對於離婚問題。茲特爲君詳述之。妻之與人通姦。本合乎法定離婚條件。自可在法廳提起離婚訴訟但所謂通姦者。指和姦而言若强姦者。不在此例。蓋强姦乃脅暴所迫。無抵抗之能力。不能作爲離婚之條件也。令夫人之被姦。爲强爲和。無從斷定。閱來函本有强姦字樣。又謂其養父與其姨有曖昧情事。令夫人因同榻之故。不能避免致成其姦云云。究竟爲强爲和殊不明瞭。則應提起離婚訴訟與否。亦不能下判語也。惟吾所忠告於君者。此種曖昧情事是否屬實。孰可證明之。苟若提起離婚訴訟。則令夫人等皆不承認。將柰何。彼等既皆不承認。又無人可以證明。亦惟有出於檢驗一途。查君尙未與其結婚。在理固爲處女。但處女與非處女之別。雖檢驗。恐未必確切也。結果非惟離婚不成。或反激起人命。令夫人果羞愧難當。其不自尋短見者幾希矣。然則爲强姦爲和姦。既不得其情。而有姦與否。又更難揣測。此無論就何方面言。皆可不必提起離婚訴訟者也。然春花嫩蕊。竟被他人先採因烈火中生離婚。亦屬常事但人之處事。須要原情度理。卽令夫人苟其他養父有姦。因爲螟蛉關係。亦不得已而致然。責在其養父。而不在君夫人。則對於君夫人自應以加宥恕。亦不必起離婚訴訟也。

發明界

運搬木材之新橇

▲美國美洲之森林。產生之夷蝦松。專供製紙之用。惟其運搬樹木時。頗感不便。遂研究發明則一新式之橇。以之裝載松樹用馬兩匹。便可運之以去。其橇之長爲三十二呎。能載木材十二呎。狀如山積。二馬之力。曳之如意極感便利。

派水浴之遊戲器具

▲美國威士根州之海水魚浴場每至夏季。男女游泳者。人山人海。極呈一時之樂。其新發明之遊戲器。係一桶之下部。貯一洋灰。將其內插一鐵柱。柱上每隔尺許置一把守。其甬於水中。便可漂浮。泳者登其桶上。再攀梯而升柱顚。遂則與人倒在水內。絕無危險。極有趣味之至。

一拍能五面撮影

▲近來新出一種物體。用一枚之乾枚。其五面均能上撮以影。然而必須利用反射鏡。始能得有此五面之撮影也。可見愈出愈精。愈翻愈奇。人心之巧妙。可謂已達極點矣。

一封信 (三) (周瘦鵑)

他又曾送過我幾次花。創山茶花是我最愛的。他一次竟買了幾好十朶來。我又愛吃杏仁朱古律糖他不惜金錢。買了一隻繡花外國錦緞匣。裝了一大匣送給我吃。我至令還沒有吃完咧。但他並不要求我甚麼。不過每次來信。總問我最近的照片。我剛掉下來的那封信中。也一定有這話的。我實在拗他不過。已把那張側立採玫瑰花的新照片。送給他了。蘭圃。這些事。可是尋常朋友間常有的事。並沒甚麼妨害於你也沒有甚麼損失。好在知平是你的好友。我也不妨和他做朋友啊。咦。蘭圃。你爲甚麼一聲兒不響。蘭圃。悄然答道。你的話太多了。我倒沒有甚麼話好說芳蘭擰着那雙水汪汪的媚眼兒。你停注在蘭圃臉上。嬌聲說道。你聽了爲甚麼總是這樣冷冷的。你我這番話。可並不生氣麼。蘭圃揚了揚眉。回瞧了芳蘭一眼道。你問我生氣麼。我並不生氣。這時芳蘭便握住了蘭圃一隻手。把面頰貼在蘭圃手心中道。蘭圃。你快快還了我的信。你要甚麼我都依你。我給你親——說到這裏。嬌羞似的不說下去。蘭圃低頭瞧他手心中那張臉時。但見桃腮灼灼。似乎專給人家吮貼的櫻脣豔豔。似乎專給人家撮接的是一個苗條倚玉之身。簡直是一件男子們人人可玩的玩物。

讀者言論 歡迎投稿 不負責文

州內敎育觀

關東州之普通學堂。自從創設以來。成績即不見嘉。不料近年。竟又大異往昔。學風頹敗。業已達於極點。幾至不可收拾。究其原因。蓋爲普通學堂之敎習。良莠不齊品學高尙者幾同鳳毛麟角不可多覩。卽雖稍有學業者。亦局狂妄傲慢。目空一切之流。甚於校中。暇則博奕縱酒。或者聚賭調情。種種敗品喪德之事。共有耳聞。而官署默不關心。依然任其所爲。不加取締。例如前閱報章所載。旅順管內某普通學堂之堂長某。强姦人妻之事。某普通學堂女敎習。與男敎習通姦侮及外人。又某普通學堂堂長。有一箭雙彫之希望。均係事實昭彰。歷々可數。而學務當局。非徒不加懲戒。與以免職。反則轉勤授課。誠令吾人之所大惑不解者也。究亦不知官署之有何用意而故爲此也。再者近來。鄉下普通學堂。分撥之旅順師範學堂卒業生。多半跳高氣揚。言則出其半今不會之日語。叩其漢文。多是共執業不能爲文漢文淺陋。大可寒心。共敎敎授上。能不有誤人家之子弟矣。卽雖有老先生。率皆爲暇頑不靈之物。終日混々而已。求其有一熱心敎學者。實不可多得也。況其所學腐敗。言談動作多與古事相合。今事相反。如現在精神活潑之少年。果從其所學何事也。以致父兄嘖有煩言。徒喚奈何而已。吾不知當局。者不欲振興敎育則已。如欲振興敎育使華人子弟。得有普通知識。相當學業。對於普通學堂之敎師。宜求澈底的調查。如係有不法行爲。品性惡劣者。應與一律免職永不復用。從而更將師範學堂所敎之漢文。詳加研究。好爲敎解則州內之普通敎育。庶幾能有一線之曙光。否則敎育前途。誠堪憂慮云。 (范瀛洲投)

經理櫻花啤酒汽水廣告

有欲代理者請到敝號接洽

櫻花啤酒及櫻花汽水爲鈴木商店創設之帝國啤酒會社所釀造已閱十六星霜矣每年銷售數十萬箱向聘德國技師認眞監製品質純良馥郁適口營養心神裨益衛生洵舶來品之上者其總工廠設在門司中外各大商埠均有經銷處雖數已達千百計尤以南方數省及南洋華僑爲最夥鄙號應各界之需求特與商訂契約爲大連華商總經理處所有關東州內及山東北部沿海各城鎮鄉區槪歸鄙號獨有之行銷權凡指定銷行區域富商巨賈有欲担任代理或零售批發者不拘多寡請來鄙號接洽或來函訂購均可倘蒙惠顧無任歡迎之至謹此佈告

大連市東鄉町 櫻花啤酒總經理處 益泰祥 主人 遲子祥 啓
電話六六六五・長五二四一・五七六六番

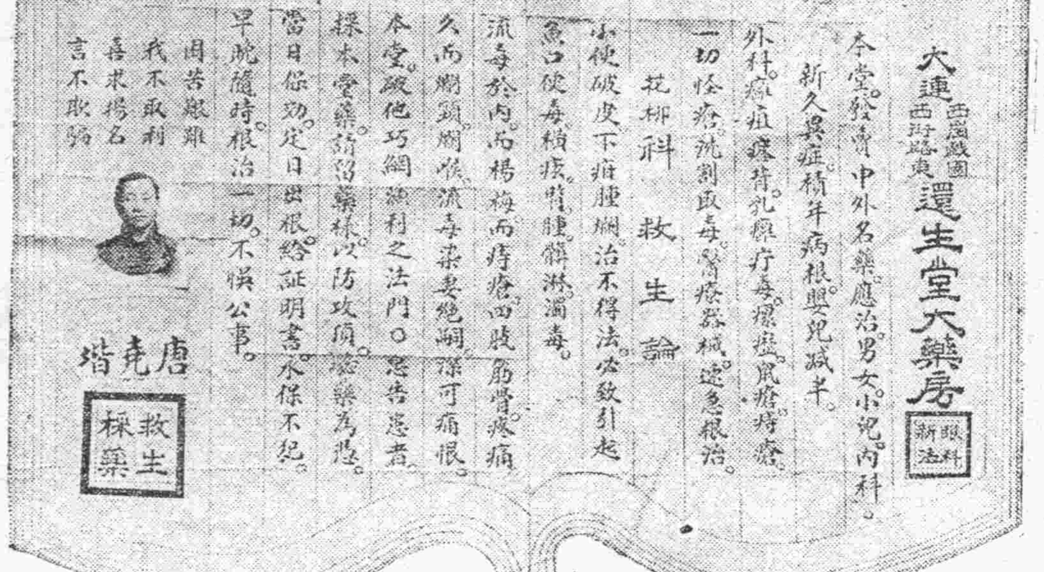

自製各種粗細磁器
磁磚碍子一概發行

本公司磁器。無不精益求精。物美價廉。倘蒙惠顧。或駕親臨。或通函照會。敝公司必爲歡迎。恐未週知。特此謹佈。

大連市小崗子北海岸通
大華窯業公司
電話七三二二番

出張所 長春頭道溝東四條通二十四 電話八四〇番

岡本建築事務所

本所自開辦以來對於建築設計製圖測量施工諸時庶不悉心研究熱心從事照建築費用較廉落成事日迅速工精料美一切包工

南山麓柳町七區八三(貯水池畔)
電話六三九二番

拜啓者敝組向以機械及附屬品五金油漆爲營業荷蒙各界諸君信任已久矣不勝感激之至竊思凡百工師夫欲善其事者必先利其器利器之品舍精鋼而無他求如斯敝組專赴英德兩國名廠選辦精煉鋒鋼近已運來連在庫以供諸君之用請購而試之如蒙惠顧不拘多少無不竭誠歡迎

大連市山縣通十九號地
合名會社原田組
電話八一一一番

元關東廳法院判官大連法院長
辯護士 從五位 湯淺唯二
事務員 鎌屋憲二
通譯 李源廷
大連南山麓厚南拐西路南(電話三五一二番)

專辯民事刑事訴訟並商業賬目借貸及鄉屯土地不明等事一切糾葛承辯決期迅速

收買古錢

奉天城裏鼓樓南路西
蘇生堂藥房內
滿洲古錢研究會
電話六十三番

欲索回信請附郵票

樓房出租廣告

東埠頭英吉利廣塲新築磁磚三層大樓一處上下共七十五間梁頭寬大兩邊附有貳層樓房三十二間又平房十八間院內廠大樓房上帶平臺非常豁亮廉價招租如有用者請至成裕昌油房面議可也

大連軍用地二區九番地
成裕昌油坊
電話 四六三八、三八五二番

張斅漁緊急啓事

華商公議會會長。暨全體議董會員諸公均鑒。謹啓。者此次公議會改選鄙人仍被選爲副會長。謬承推愛。感激殊深。但是才淺學疏。碍難膺命。況兼舍務糾纏。更難脫身。其中情形業有專函到會辭謝。無論如何。萬難承認用特登報聲明。俾衆週知。知我罪我。統希原諒。此頌公綏

鄙人 張斅漁 謹啓

緊急廣告

大連監部通 廣生行 六週紀念

雙妹老牌化粧品 大減價 八扣五天

◎由陰歷五月十一日起至十五日止諸君光顧請早惠臨

經濟欄

豆餅缺秤問題之歸結
滿鐵與貨主及船舶 三方面須協力調查
伊藤商船支店長談

豆餅缺斤問題。業經發現有日船也。輸出商組合。與海運俱樂部。及埠頭事務所三方面。曾在大和旅館開一會議。討論對此問題之善策。並將作此不正事件之人。嚴重調査等情。已誌前報。其中所最令人不堪者。如某船豫先即與行商訂次期碎餅之契約。故意積蓄多數碎餅於船內。以備至期如約出售。其後消息微露。外間輿論沸騰。稍見不安。遂破壞其所訂之假契約矣。無如水上之行商不加認可。遂又訂三十包之假契約之三分之一。不意事實暴露。而海運俱樂部特舉郵船之山本。後藤之高濱。澤山之野村。三氏爲特別委員。詳細調査。能否惹起如何之重大問題。現在尚不可知。據伊藤商船支店長云。日前於大和旅館開會。有貨主之海運業者。與埠頭事務所之方面。以非公式之集合。詳細研究此豆餅之缺斤問題。已如貴報所載無差。三方面所協議之結果於下。

一、於埠頭應行詳細研究其破率對於辦理者。應再加一番之改良。

二、對於船隻。不得遽然即認爲有責任。但於內地卸貨之時。對於船內之作業人夫。須行更加一番之審愼。

三、貨主方面。在其船側。所有之碎餅。須全部裝包。

然而豆餅之所以缺斤。其究竟原因。係由油房向埠頭運搬之時。以至到混合保管時。因之破碎者由倉庫內再行運搬至船上。此時亦不能免於破損。照商習慣言之。每對一千片之重量。能有三片以下之缺斤。再據精細之調査。自然豆餅減量。此回實發之缺欠問題。必不能全認爲輪船之不正事件也。故研究之結果。海運俱樂部。對於欠斤問題。應行極力研究此減量方策。再行借警察之手。求其徹底搜査。以防止求來之不正事件。換而言之。此回所發生之船隻不正事件仍然不能不認爲船舶之不正。而缺斤問題。自然是缺斤問題。兩事非可混同而論。必須十分研究對待之方策云。

錢糧商情

▲一般市場已入夏枯時候。故現閑散之狀況。先依其能率觀之已爲明顯障之至。即大豆一百十五車、豆餅四萬九千塊。豆油四千五百箱。高粱九十二車。當此薄商之時。毋甚有興也。然而反覆觀之。依然無味。

△豆餅相繼沉淪於不況。然而入油房夏季休業之期。故一般均相繼休業。其生產增減與否。亦不相關。且近來買方之氣味不振。所以一般賣方。受不少之刺戟。如斯推之。則今後之狀況不堪言矣。

△錢鈔市場。近期低落甚速。若平凡之市況。不過僅二角五分即倫敦與紐約。均是同一而上海之標金。亦未少變。昨夕爲三百三十三兩八——今期寄爲三百三十四兩——將入於三百三十三兩八——

救濟資金近訊

屢載報端滿洲救濟資金融通二千八百萬圓中。由大藏省預金部以八百萬圓之資金。年利七分之利率。以融通東洋拓殖會社及朝鮮銀行。自己之資金。一併低利貸出。先之利率等。於關東廳監督之下。有東拓殖會社及朝鮮銀行以充實事業之種類資金之用途等詳細調査。應各地之實情。諒解有好效果。而拓殖並朝鮮之貸出利息。其大概如左之所定云。

長期以不動產爲主要担保。東拓通融資金。政府融通者。內含平均爲九分之譜。

短期動產爲主要担保之鮮銀融通資金。此內亦含政府融通之分平均八分五厘之譜。

存貨有增加之勢

大連埠存貨。現在頗有幾分之增加。本月中旬出入庫之貨物。入庫二十萬六千六百八噸。出庫爲十八萬一千七百三十五噸。即二萬四千八百七十三噸之入庫。爲其超過數。同旬末。現在數。達二十六萬九千六百十七噸。比較前月同期。則爲一萬二千二百四十六噸。前年同期比較。則呈六萬二千百五十五噸之減少云。

運輸會社賠累
損失七千九百餘元

滿洲運輸株式會社。於月之二十六日開第七期定總股東大會報告本期內之損失金之處分關股東均已承認其處分案如左。

本期總利金	三、三六三元
本期總損金	一一、三二八
純損失金	七、九六五
當期純損金	七、九六五
前期殘餘損失	九、四二九
向後期殘餘損	四七、三九四

東拓分發紅利

東洋拓殖公司。於二十六日午後三時。定期總會。決定分發年一割六分之紅利云。（東京專電二十七日發）

商情（廿七日）

商品行市

早市 綿糸

銘柄	受渡日	値段	梱數
扇面	延六末	二二七.〇〇	二五
同	延七月末	二二八.〇〇	二五
所成數	五十梱		

晚市 綿糸

銘柄	受渡日	値段	俵數
月鯉	現物	九.九五	一五
所成數	十五俵		

銘柄	受渡日	値段	梱數
扇面	延七末	二二八.五〇	一五〇
同	延八末	二二九.五〇	五〇
所成數	二百梱		

特產行市

先物（早市）

▲大豆

限月	開行	最高	最低	散行
六限	五.五〇〇	五.五四〇	五.五〇〇	五.五四〇
七限	五.五五〇	五.五七〇	五.五五〇	五.五七〇
八限	五.五九〇	五.六一〇	五.五九〇	五.六一〇
九限	五.五六〇	五.五九〇	五.五六〇	五.五八〇
所成數	百十五車			

▲豆餅

限月	開行	最高	最低	散行
六末	一.八六五	一.八六五	一.八六〇	一.八六〇
七限	一.八六〇	一.九〇〇	一.八六〇	一.八九五
八限	一.九一〇	一.九三〇	一.九一〇	一.九二五
九限	一.九三〇	二.九三〇	一.九三〇	一.九三〇
十限	一.九〇〇	一.九〇〇	一.八九五	一.八九〇
所成數	四萬九千枚			

▲豆油

限月	開行	散行	最高	最低
七限	一五.四〇	一五.四〇	一五.四〇	一五.四〇
八限	一五.四〇	一五.四〇	一五.四〇	一五.四〇
九限	一五.四〇	一五.四〇	一五.四〇	一五.四〇
所成數	四千五百箱			

▲高粱

限月	開行	最高	最低	散行
六限	二.六八〇	二.六九〇	二.六七〇	二.六八〇
七限	二.七〇〇	二.七〇〇	二.六九〇	二.七〇〇
八限	二.七一〇	二.七三〇	二.七一〇	二.七三〇
所成數	九十二車			

先物（晚市）

▲大豆

限月	開行	散行	最高	最低
六末	五.五六〇	五.五七〇	五.五六〇	五.五七〇
七限	五.五八〇	五.六一〇	五.五八〇	五.六一〇
八限	五.六三〇	五.六五〇	五.六三〇	五.六四〇
九限	五.六一〇	五.六一〇	五.六〇〇	五.六〇〇
所成數	六十一車			

▲豆餅

限月	開行	最高	最低	散行
七限	一.八九五	一.九〇〇	一.八九五	一.九〇〇
八限	一.九二〇	一.九二五	一.九二〇	一.九二五
九限	一.九三〇	一.九三〇	一.九三〇	一.九三〇
十限	一.八九〇	一.八九〇	一.八九〇	一.八九〇
所成數	二萬一千枚			

▲豆油

限月	開行	最高	最低	散行
七限	—	—	—	—
八限	—	—	—	—
九限	—	—	—	—
所成數	—箱			

▲高粱

限月	開行	最高	最低	散行
六限	二.六七〇	二.六七〇	二.六七〇	二.六七〇
七限	二.七〇〇	二.七〇〇	二.六九〇	二.七〇〇
八限	二.七三〇	二.七四〇	二.七三〇	二.七四〇
所成數	三十九車			

錢鈔行市

先物（早市）

	開行	散行	最高	最低
期近	一〇四.〇〇	一〇三.一五	一〇四.〇〇	一〇三.七五
遠期	—	—	—	—
所成數	期近 百十五萬圓 遠期 —			

現物（早市）

	銀換金	銀換洋	金換洋
開行	一〇四.〇〇	一三.九〇	一〇九.五〇
九時	一〇三.九〇	一三.九五	一〇九.六五
十時	一〇四.〇〇	一三.九〇	一〇九.五〇
十一時	一〇三.八〇	一三.八〇	一〇九.六〇
十一時半	一〇三.八五	一三.八〇	一〇九.五五
所成數	銀換金 十三萬七千圓	銀換洋 二萬四千圓	

先物（晚市）

	開行	散行	最高	最低
近期	一〇三.七五	一〇三.二五	一〇三.七五	一〇三.二五
遠期	—	—	—	—
所成數	期近 三百十四萬圓 遠期 —			

現物（晚市）

	銀換金	銀換洋	金換洋
二時	一〇三.四五	一三.八〇	一一〇.〇〇
三時	一〇三.四五	一三.七五	一〇九.九五
所成數	銀換金 二萬六千圓	銀換洋 三千圓	

滙兌行市（廿七日）

倫敦銀塊 三片四分一

海關兩（銀百兩） 一〇三圓〇〇

●朝鮮銀行外國滙兌行市

向倫敦電信（一圓）	二志一片一六分七
同 參着賣（同）	二志一片二分一
同 參着賣（同）	二志一片四分三
同 每三十日買（同）	二志一片一六分三
同 每六十日買（同）	二志一片八分七
同 每九十日買（同）	二志一片一六分一五
同 每四個月買（同）	二志二片〇分〇
向紐育電信買（金百圓）	四九弗〇分〇
同 參着賣	四九弗八分一
同 參着賣	四九弗四分三
同 每三十日買	四九弗八分七
同 每六十日買	五〇弗〇分〇
同 海九十日買	五〇弗四分一
同 每四個月買	五〇弗八分三
向上海電信滙（按百圓）	一四七圓七〇

●正金銀行滙兌行市（銀建）

向日本參着賣（銀萬圓）	一〇三圓七五
同 電信買（同）	一〇四圓二五
同 十五日件買（同）	一〇四圓七五
向上海參着賣（墨銀萬兩）	七〇兩一五
同 參着買（圓）	七一兩一五
同 墨銀參着賣（百弗）	一〇二兩〇〇
同 參着買（同）	一〇一兩〇〇
向香港參着賣（香弗）	銀一〇四圓二五
同 十日付買（同）	一〇一圓〇〇
向天津參着賣（銀百圓）	六六兩九〇
同 十日付買（同）	六七兩六五
向北洋參着賣（百弗）	銀一〇二圓二五
同 十日付買（同）	一〇一圓五〇
向倫敦電信賣（銀）	二志二片一六分一
同 參着賣（同）	二志二片一六分二
同 三十日付買（同）	二志三片四分一
同 信用三月付買同	二志三片一六分二

●正金銀行滙兌行市（金建）

向倫敦電信賣（一圓）	二志一片一六分七
同 付買（同）	二志一片二分一
同 三十日付買（同）	九志一片四分三
信用三月付買（同）	二志一片八分七
同 四箇月買（同）	二志一片一六分一五
同 六箇月買（同）	二志一片八分三
向美國電信賣（百圓）	四九弗〇分〇
同 參着賣（同）	四九弗八分一
同 三十日付買（同）	四九弗四分三
向佛國參着買（百圓）	七法八五
同 九十日付買（同）	八法二五
向孟買參着賣（百圓）	一三四留二分
同 三十日買（同）	一六一〇〇

上海商情（廿一日）

華商紗布交易所

前市定期行情 順手十六支紗（入鐘標準）

限月	盤	兩錢分
六月期	開盤	一四五.九〇
	二盤	一四六.〇〇
	三盤	一四六.二〇
	收盤	一四六.四〇
七月期	開盤	一四六.三〇
	二盤	一四六.六〇
	三盤	一四七.〇〇
	收盤	一四七.〇〇
八月期	開盤	一四七.一〇
	二盤	一四七.四〇
	三盤	一四七.四〇
	收盤	一四七.六〇
九月期	開盤	一四七.三〇
	二盤	一四七.五〇
	三盤	一四七.五〇
	收盤	一四七.八〇
十月期	開盤	一四八.八〇
	二盤	一四八.九〇
	三盤	一四九.三〇
	收盤	一四九.五〇
十一月期	開盤	一四八.九〇
	二盤	一四八.九〇
	三盤	一四九.二〇
	收盤	一四九.三〇
通州花十月	開盤	三三.七〇
	中盤	三三.八〇
	收盤	三三.九〇
十一月期	開盤	三三.〇〇
	中盤	三三.一五
	收盤	三三.三〇
本所股 六月期	中盤	二三.八〇

後市定期行情 順手十六支紗（入鐘標準）

限月	盤	兩錢分
六月期	三盤	一四六.一〇
	收盤	一四六.一〇
七月期	開盤	一四七.一〇
	二盤	一四六.九〇
	收盤	一四六.七〇
八月期	開盤	一四七.六〇
	二盤	一四七.三〇
	三盤	一四七.三〇
	收盤	一四七.六〇
九月期	開盤	一四七.七〇
	二盤	一四七.四〇
	三盤	一四七.四〇
	收盤	一四七.七〇
十月期	開盤	一四九.〇〇
	收盤	一四九.二〇
十一月期	開盤	一四八.八〇
	二盤	一四八.六〇
	三盤	一四八.八〇
	收盤	一四九.〇〇
通州棉花十月	開盤	三四.〇〇
	中盤	三四.〇〇
十一月期	開盤	三三.二〇
	中盤	三三.二〇
	收盤	三三.二〇

華商棉業交易所

△前市定期交易 通州棉花

限月	兩錢分
十一月期開盤	三二.七五
九月期二盤	三五.七〇
十月期	三三.五五
九月期三盤	三五.八五
十一月期	三三.六〇
十月期	三二.八五
九月期收盤	三五.八五
十月期	三三.六五
十一月期	三二.九〇

△後市定期交易 通州棉花

限月	兩錢分
九月期開盤	三五.九〇
	三六.〇〇
十月期	三三.八五
	三三.九〇
十一月期	三三.〇五
九月期二盤	三六.〇〇
十月期	三三.九〇
	三三.九五
	三四.〇〇
九月期三盤	三六.〇五
十月期	三四.〇〇
十一月期	三三.〇〇
九月期收盤	三二.九五
十月期	三六.〇〇
十一月期	三三.九五
	三三.九〇
	三一.八〇

麵粉交易所

限月	兩錢分厘
五月上標準開盤	一.九九二五
又二盤	一.九九二五
又收盤	一.九九五〇
五月下標準開盤	一.九九二五
又二盤	一.九七七五
又收盤	一.九八〇〇
六月下標準開盤	一.九八二五
又二盤	一.九七二五
又收盤	一.九七五〇
七月下標準開盤	一.九七七五
又二盤	一.九七七五
又收盤	一.九八〇〇
	一.九八〇〇
以上前市成交粉十三萬五千包	
五月上標準開盤	一.九九五〇
又二盤	一.九九七五
又三四盤	一.九九七五
又五收盤	二.〇〇二五
五月下標準開盤	一.九八五〇
又二盤	一.九八五〇
又三盤	一.九八七五
又四盤	一.九九二五
又五收盤	一.九九七五
六月下標準開盤	一.九八二五
又二三盤	一.九八七五
又四五盤	一.九九五〇
又收盤	一.九九七五
七月下標準開盤	一.九九〇〇

國內匯兌

地點	名稱	兩錢
北京	公砝	一〇五〇.五〇
天津	行化	一〇五八.五〇
濟南	濟平	一〇三七.五〇
漢口	洋例	一〇三三.五〇
青島	膠足	一〇七〇.〇〇
煙台	煙估	一〇四一.〇〇
宜昌	宜平	一〇三七.〇〇
重慶	老平銀	一〇三五.〇〇
成都	老平銀	一〇八五.〇〇
萬縣	老平銀	一〇五〇.〇〇

地點	名稱	元角
北京	銀元	一〇〇五.〇〇
天津	銀元	一〇〇四.〇〇
濟南	銀元	一〇一一.〇〇
青島	銀元	一〇一二.五〇
煙台	銀元	一〇〇一.〇〇
宜昌	銀元	一〇二〇.〇〇
漢口	銀元	一〇一〇.〇〇
九江	銀元	一〇〇八.〇〇
南昌	銀元	一〇〇九.〇〇
蕪湖	銀元	一〇〇七.〇〇
安慶	銀元	一〇〇八.〇〇
蚌埠	銀元	一〇〇七.〇〇
南京	銀元	一〇〇一.五〇
蘇州	銀元	一〇〇一.〇〇
揚州	銀元	一〇〇一.五〇
鎭江	銀元	一〇〇一.五〇
徐州	銀元	一〇〇五.〇〇
清江	銀元	一〇〇五.〇〇
無錫	銀元	一〇〇一.五〇
南通	銀元	一〇〇二.〇〇
杭州	銀元	一〇〇二.〇〇
溫州	銀元	一〇〇五.〇〇
嘉興	銀元	一〇〇二.〇〇
湖州	銀元	一〇〇二.〇〇
蘭谿	銀元	一〇〇四.〇〇
海門	銀元	一〇〇四.五〇
福州	銀元	一〇一七.〇〇
奉天	銀元	一〇一二.〇〇
哈爾濱	銀元	一〇一四.〇〇
寧波	銀元	一〇〇二.〇〇
紹興	銀元	一〇〇二.〇〇
餘姚	銀元	一〇〇二.〇〇
厦門	銀元	一〇一〇.〇〇
常熟	銀元	一〇〇一.五〇
宜興	銀元	一〇〇一.五〇
常州	銀元	一〇〇一.五〇
重慶	銀元	一〇三五.〇〇
成都	銀元	一〇八五.〇〇
萬縣	銀元	一〇五〇.〇〇

以上係上海匯往各埠之價

漢口洋例 一〇三兩四三七五

天津行化 一〇五兩九三七五

以上六月廿日中國銀行報告

共和樓中西大菜館

開幕大披露

敬啓者本樓開設在大連淡路町業已多年荷蒙各界惠顧無任感激之至近爲超重時尚報酬顧主起見特將樓房門面仿照西式加工修飾凡院內庭園花欄魚池電燈無不陳設完備各房間內懸掛之匾聯陳設之器皿均皆煥然一新並由京滬等處聘來著名厨師預備京蘇筵席俄美大菜且使役俱各殷勤週到務博顧客之歡心今已整理就序特擇於陰歷五月初九日即陽歷六月二十二日重新開幕望各界諸君倍加惠顧不勝歡迎之至特此謹佈

大連市淡路町二十七番地電話七〇九五 主人 林益三

大連小崗子宏濟街電話五四六七/六八〇九番

日本赤十字社大連委員支部 救療所

博愛醫院

院主 孟天成

眼科耳鼻咽喉科部主任醫師 陳英

產科婦人科兒科部主任醫師 日冲飛那

花柳病內外科部主任醫師 孟天成

敬啓者本園開辦十有餘載荷蒙各界光顧無任銘感現値夏期將近對於衞生倍加留意本園爲注重衞生起見特由北地購到肥美羔羊兼山珍海味猪羊兩便又由京滬聘來著名厨師主司烹調預備京蘇筵席隨時便酌特等套菜選顧使役務期慇懃周到以博顧客之歡心伏希紳商各界諸君倍加意顧曷勝翹盼歡迎之至特此謹啓

大連奧町二丁目四十五番地

東昇園

電話三三三六番

擇於四月十七日開張

東昇園支店

西崗子得勝街八番地 呼出電話七四八一番

大東酒家 和記

中外菜店啓事

敬啓者敝菜店營業多年荷蒙各界光顧無任感激茲特重新改組擇於舊歷三月十八日開張仍就地址三層樓房內外重新修理油漆煥然一新非惟清雅且較前另有可觀並由京滬聘來著名厨師主司烹調預備京蘇筵席西洋大菜以及鷄素燒邃意便酌使役慇懃周到以博顧客之歡心伏乞 紳商各界諸君倍加惠顧則敝不勝翹盼無任歡迎之至特此謹啓

大連市浪速町二區三十二番地 電話五四六六番 主人 初洪三

宏仁醫院

內外科、花柳科、小兒科、婦人科、眼科、六〇六注射、

院長 劉景仁

大連市外沙河口三區四十九號地

增盛大藥房開幕廣告

敬啓者本堂向在大連東鄉町開設多年深蒙紳商光顧無任銘感今番重組股本另加擴張改爲股份有限公司移居伊勢町三十九番地專採辦各省地道生熟藥材自製丸散膏丹品精物美價格特廉又代理中西各國藥品上海眞正六神丸北京同仁堂丸散膏丹數百餘種批發零售格外公道茲定於舊歷四月二十六日重新開幕恐未週知謹此廣佈

掛牌儒醫謝星海

經理人兼醫士 姚明甫謹啓

出診一元 門診五角

仁濟醫院

內外科 花柳科

產科 婦人科

小兒科 眼科

醫師 陳章哲

產婆 陳李氏

大連小崗子東關街電車站前 電話六七九九/二〇七九番

神效 淋濁丸　坤樂膏　萬應 奇效散

救命仙丹

淋濁之症痛苦異常名雖有五總皆非由風寒濕熱即由花柳沾毒然諸邪無非乘虛而入耳初得之候若用精良藥品尙能速效否則延久累月精神枯竭子嗣無難倘累及他症爲害尤甚可不愼歟請速服此藥無不奇效每瓶六角

專治婦女經水不調經期不準或先或後或多或少以及白帶白淫腰腿痛疼血淤腹疼四肢痳木週身倦怠五勞七傷一切經症連服月餘定能氣血調和永無經錯亂之患且有毓麟種子之效百病不生陳病可除誠女界至寶家庭不可缺乏之良藥也 每大盒一元六角小盒八角

此丹最有奇功專治小兒驚風發熱咳嗽吐乳喉喘疹仰天吊五疳胎毒痞積飲食停水牙關緊閉四肢抽搐一切風火驚悸疑是未明之症但服此丹無不奇驗百發百中誠育兒救命仙丹 每袋定價洋三角

大連西崗永樂街四番地 老德記西棧啓

藥種賣藥商

合名會社 井上誠昌堂

大連市浪速町三丁目 電話七二六六番

太元樓菜店啓事

敬啓者本樓擇於五月初九日開業爲歡迎各商並注重衞生起見不惜重資賃妥三層樓房四十餘間走台寬濶上有平台陳列奇花異草諸麗壯觀誠一樂地屋內特別清雅器皿異常清潔煥然一新特聘著名厨師主司烹調京蘇筵席隨時便酌拔選堂役務期慇懃周到以博顧客曷勝翹盼歡迎之至特此謹啓

大連市小崗子西崗街十番地 主人 韓連泰 電話三二七四番

幹線汽車表

大連 金州 瓦房店 熊岳城 大石橋 營口 長春 △往南車 奉天 蘇家屯 遼陽 鐵嶺 開原

資本金 一億萬元 本店（橫濱）
積立金 六千五百萬元

橫濱正金銀行 大連支店

代表 電話長三一六一番
宿直專用 電話六〇一五番
海關稅取扱所 電話四七六二番

支店

東京、大阪、神戶、長崎、下關、倫敦、蕾昂、紐約、舊金山、夏突爾、羅付、布哇、悉德尼、新家坡、領爾車達、孟買、蘭貢、香港、上海、厦門、青島、濟南、天津、北京、牛莊、西貢、桑港、奉天、海參威、巴達比雅、開原、長春、哈爾濱、馬尼拉、歲諸斯、愛列斯、斯拉巴雅、遼德郎、亞奈羅、名古屋、

大連市監部通

株式會社 教育銀行

電話（五七七一 五四八二）番

▲爲一般銀行業務迅速便利起見每日午後四時止辦理一切事務此告

資本金八千萬圓 本店（朝鮮京城南大門通）
拂込濟資本金五千萬圓 振替貯金口座
積立金壹千七百九拾萬圓 店（京城三三三番）

預金、貸出、割引、海外諸爲替、地金銀賣買其他一般銀行業務並、於朝鮮、滿洲及亞港取扱日本銀行代理店事務

朝鮮銀行

電話八一〇一番

總裁美濃部俊吉

支店出張所

內地 東京、大阪、神戶、下關、
朝鮮 釜山、仁川、平壤、鎮南浦、元山、群山、木浦、清津、會寧、
滿洲 大連、旅順、營口、遼陽、奉天、奉天新市街、安東縣、鐵嶺、開原、四平街、鄭家屯、長春、吉林、龍井村、哈爾濱、傅家甸、
支那 上海、青島、天津、濟南、
露領 浦潮、斯德、亞港、
米國 紐約

倫敦、巴里其他內外樞要地皆有取引所

資本金壹千五百四十萬圓

大連浪速町二十號地

中日合辦株式會社 龍口銀行

電話（代表番號 七一五一番 宿通用 五七三六番 公衆用 三三二八番） 振替貯金口座一五五八番

關東州地方費現金取扱
大連市金庫事務取扱

支店及出張所 龍口、旅順、青島、哈爾濱、公主嶺、鞍山、安東、松樹、瓦房店、市內鑑城町派出所

各處匯兌 日本內地、及臺灣、朝鮮、滿洲、內地各市、均可通匯、一般銀行、業務、迅速辦理並十分克已

新添大菜廣告

敬啓者敝菜店開業以來備受中日各界諸君垂顧不勝感謝之至今因便利顧客競爭營業起見特添西洋大菜厨師係前大連飯店大菜厨師於夏曆三月十六日開賣務望各界諸君不棄惠愛倍舊惠顧敝店不勝歡迎之至恐未週知特此佈告

大連市朔前町七番地

聚仙樓飯店謹啓

電話七三七一番

清腦新劑

效力（五分時善治頭痛一回服藥恰如容夢始醒

主治 ▲感冒性頭痛▲腦病性頭痛▲貧血性頭痛▲暈船頭痛▲宿醉後之頭痛▲希斯狄利性頭痛▲逆上頭痛▲神經性頭痛▲子宮病性頭痛

凡患腦病神經衰弱症及神經過敏症等以及大便閉結者必須常備本藥
車船旅行臨群衆場所宴會觀劇携帶本藥爲至要

（謹防假冒）（各藥舖均有代售）

世界唯一如意新藥

翠雅

定價 一回分 金參拾錢 三回分 金八拾錢 五回分 金壹圓貳拾錢 拾回分 金貳圓貳拾錢

本舖 大連市 松內楠陽堂

一聲午炮群鐘鳴

謹啓者敝公司開幕以來承中外各界士女殷殷惠顧嘖嘖稱揚感激良深茲因利便主客起見特設修理一部聘請南北技師機學專門運到鐘表材料專爲代客修理鐘表及留聲機器學堂風琴其他各種機械一經修後換然如新足滿主客之意並給保單保用限內復修不取分文如有損壞太重必須延長日期則敝公司備有相當代表借用以俾利便主客有各大機關學校工廠住宅鐘表置設必多可以長年保險每月或每節出保險費若干敝公司每逢星期日派人來校對一次自保險後無開壞不准之虞另加修費之弊誠爲東省第一之修理家也請來一試便知優劣耳

監部通 南洋手表眼鏡公司啓

東萊銀行大連支店

本銀行總行開設青島分行上海天津濟南大連其他各大商埠均有特約代理機關辦理商業銀行一切業務所有各種存欵放欵押匯貼現匯兌兌換買賣生金外國貨幣以及代理收付欵項等事無不格外克己交易公平信用昭著倘蒙惠顧極誠歡迎

地址 大連市監部通五十番地

電話 經理室五八三八 營業室五八三七 公用三三一四 番

元生祥紬緞雜貨莊

啓者本號浪速町舊址時在謀畫建築之間敝暫寓伊勢町德大鐵行前樓向辦蘇杭綢緞及洋廣雜貨批發零售仍舊照前交易各界諸君賜顧者請駕臨敝寓非常歡迎諸貨價格特外從廉以答諸君迂路至敝惠顧之雅意耳特此佈告

伊勢町德大號內

大連元生祥謹啓

長電話六四八六番

CK

航務部 會計部 總務部

敝公司營業分列於左

係經營海運代理輪船事外代客報關裝卸船車轉運貨件（輪船何日出納何處下篇另有廣告欄注載）

係管理事外經營發賣各牌麥粉砂糖洋火紙幣兌換現洋紙報紙江白菜福壽火油等貨

係經管庶務一切及用度外代理滿鐵北往四等火車減價客車票（自四歲以上十二歲以下半票）

以上凡蒙主顧關照爭項除面議外以函接洽事宜請書明敝公司某部分或以電話交接之事通話時亦請說明某部分而看電話人必照接某部叢接相談應免部分間接有誤會之虞

大連市監部通二丁目七五番地

政記輪船股份有限公司

電話（公司內 總代表五一四〇番 煤廠內五一一八番）

永善舞臺

（六月廿八日）

全班名坤角合演

貴俊卿 小奎英 程永龍 于小霞 花玉蓉 愛雲凌 楊四立

楊家將 天河配

西崗俳優宿舍廣告

邦子西皮二黃時調大鼓改良戲詞遂意點唱

于小芬 于小順 黃小榮 黃小蓮 黃福仙 黃福春 黃小寶

王金寶 盧翠鳳 盧小翠 盧銀鳳 劉鳳寶

劉蓮舫 劉巧菱 劉小蓮 黃小喜 李小順 李小春 薛小鳳

本宿舍自創辦俳優以來已經數載幸蒙市面往來之士商惠臨現本所不惜重資將樓房接連寬濶修飾潔麗特由京津芝罘上海等處邀來以上所列頭等歌妓十餘名均色藝雙佳待客周洽每日絲竹管紘樓臺歌舞望祈走馬章臺諸君大駕光臨方知別有一番繁盛

小崗子福德街十二番
舊有電話一二七三番
新增電話三五一三番

宏裕號綢緞雜貨京莊

謹啓者敝號開張以來已經數易星霜矣深荷各界諸君之惠顧是以營業日益發達惟因前在盤城町之店舖狹隘不敷應用又兼該地雖係市內位居西隅與各界諸君之惠顧上料亦不無不便之虞今番爲擴張營業起見及各界諸君惠顧便利爲心是以最近移於市內浪速町三丁目七十八番地此處以地位言之居大連之中心點與各界諸君惠顧上料無不便之欸近則大加修繕內外煥然一新今已工事告竣內容裁緒從新開張照常營業仍望各界諸君倍舊關照依然賜顧則敝號感戴不盡矣茲爲披露移居之意各貨無不從廉出售以酬諸界諸君之雅意目下又到新貨不尠色色具備種種皆新價值無不克己尙望各界諸君早早駕臨當知言之不謬矣敬具

大連市浪速町二丁目七十八番地

宏裕號主人王超萬謹啓

長電話四六〇九番

益昌號綢緞雜貨京莊

隆冬已過和風南來靄靄雍雍今則又春光明媚矣敝號以擴充營業並報酬惠顧諸君起見特由蘇杭採辦新式綾羅綢緞紗絹等貨凡作春服之用者無不應有儘有至於花粧品物以及男女日用必需之品亦均屬齊全尙望各界諸君倍舊惠顧價值自必格外廉算以副惠顧之雅意恐未週知特此聲明

大連市浪速町

益昌號謹啓

本櫃 長電話四七五一番
西崗支店 電話七二七九番

天和東綢緞雜貨抄莊

啓者敝號設於前福泰號地址採辦蘇杭綾羅綢緞中外雜貨男女日用必需之品無不齊備並代理萊州麥麵南北滿各牌麵批發零售今擇於陰曆四月拾叁日開幕尙望各界諸君惠顧之雅意恐未週知特此謹佈

大連市西崗南同仁街五番地

天和東謹啓

長電話五九一六番

德泰號綢緞京蘇雜貨莊

時值煖風搖曳化日長敝號素抱酬答主顧藉廣招徠之計特向浙杭姑蘇帶定織花素時式鐵機庫緞以及湖縐線春春紗等色色光潔無待自謝並由外洋運到各色嗶嘰毛呢新出俄國毯子凡旅行當需之品應俱全批發零售價格分外公道又有代理法國百代公司新式唱機唱片並有奉天萬芝堂各種丸散膏丹蓋平恒裕堂各種名筆如惠顧無任歡迎也

住所大連奧町三丁目四番地

德泰號紬緞莊主人啓

本號電話 前櫃 長五二八二 後櫃 七四四五番

△奉天撫順間

△奉京

△清東

本報特在南滿線火車內賣報

滿鐵火車內賣報每份報

發行人 西片朝三
編輯人 白玉